民國日報

THE REPUBLICAN DAILY NEWS

中華民國五年八月十六日（卽舊歷七月十八日）（星期三）

電話四千八百十六號

第二百零二號

今日三大張售洋二分六厘

短行五十字起碼第一日每字大洋五厘第二日至第七日期字大洋四厘第八日以後每字大洋二厘五毫多則以十字遞加 按九五折計算

郵費在內匯款郵費由定報人自付

本館開設在上海法租界天主堂街五十九號門牌

本報緊要啓事

本報已經郵局掛號內地各埠均可通銷如願代派請函達本館發行部商訂一切

南京歡迎本報鑒

本報甯垣分館設在花牌樓委托懋記派報處冷懋之君經理一切凡定報及登廣告者請就近接洽爲盼

北京歡迎本報鑒

本報北京分館現改順治門外東南園三十號民蘇報周亮才先生經理凡定報及登廣告者請就近接洽爲盼

廣東初級小學披露

本校自本屆起添設高等小學俟後易名廣東小學以括之仍附設幼稚園又本校雖與神州女學比隣實則厘然爲二外間不察以爲敝校附屬神州致時將函件誤投費時失事此後凡致敝校函件請逕寄廣東小學可也

廣東小學招生

本校準陰歷七月二十日（卽陽歷八月十八日）開學 高等小學一年級尚有餘額九名初等小學餘額十名幼稚科七名有志求學者祈速至北四川路宜樂里後本校報名取閱章程及可也

姚公鶴答李棻君書

一片一函均悉以未示住址無從奉答玆將所詢列下中國條約無善本弟擬編一紀事本末體之條約彙覽首列約文次列訂約之原因手續及履行之事實根據公牘不列評話於官民間之引用殊便故日前於尚賢堂演說時及之但此事必與外交當局商妥方能着手至前輯華洋訴訟彙覽乃就一部分之訴訟言出版已久與編輯條約絕不相蒙足下當時或誤聽歟再曾處藏有抄本外交例案十厚冊承允借觀亦編輯資料也極盼乞示寓址俾便趨領過蒙獎借許爲識途㒸不敢當特此登報奉答

浦東中學校招生

計招預科及一年級各一級并各級插班生 日期 陽歷八月二十六日上午在上海西門外江蘇省教育會八月二十七日在上海南市上海醫院後街本校附屬高等小學校八月二十八日起至九月二日止在浦東六里橋本校投考者繳投考費壹元 開學 九月一日

張耀曾特別啓事

今晨在滬杭車中購閱滬報見有孟淵旅社查獲煙土一則詞涉鄙人無任駭異鄙人此次由滇來滬僅携隨身行李六件（衣箱兩隻書箱一隻網籃一個被褥一卷大理石屏一箱）僕從一名此外同舟者雖有同鄉多人皆各有公務並非鄙人之隨員且鄙人由滇法領事發給特別護照一紙載明隨帶僕從一名行李七件更與同舟諸人無連帶之關係本月五號船抵滬濱鄙人承周道尹派人迎至孟淵旅社小憩旋卽乘車至敝寓鄙人既未寓居孟淵行李亦未存置孟淵更無隨員僕從寓居孟淵報紙所傳殊屬毫無根據至孟淵私土究係何人所藏已函請捕房澈查嚴懲此啓 八月九日

復旦公學招生廣告

程度 中學一年級起至大學預科二年級止 考期 八月十五號上午九時在本校考試 投考手續 先期向本校或跑馬廳寰球學生會報名繳四寸相片一張報名費五元取者學費內扣算不取發還 章程 簡章函索卽寄詳章須附郵票十分 校址 徐家匯李公祠 李登輝 王寵惠 仝啓

介紹良醫

張景陽先生鄂之黃梅籍擯匿廬之秀蘊漢水之珍先世均以醫術名家至先生而名益顯其生有異秉既傳家學復喜遊名山大川登五嶽訪名師通玄關之妙道抉盧扁之祕奧年六十餘而精神矍鑠過異恒流至其道學之高深曾爲前清督撫大吏所推重如沈仲復制軍崔琴友太史黃幼農觀察柯遜菴中丞韓軍門均折節禮崇拜其醫學隆時同人邀請診視數十餘年病最奇爲瞽目復明遠年癱瘓復起垂危癆瘵就痊臨時痧症喉症之積年蠱以神仙之譽其他愈疾之家指不勝屈現從五嶽歸來過滬脹痞塊立愈男婦諸虛百損均能治療其餘外治癰疽瘋癲楊梅各毒門奇效愈後復能育子誠非尋常醫家所能辦惟治法不尙新奇純用中國藥品外科不用刀針暨升降丹故愈後永無流弊尤可異者聞老昞百又爲人延至蘇州杭州松江等處無不收效而返近因醫室窄小來診者衆特另賃寬大房屋兩幢遷移法界寶康路協平里二百六十號改爲精一醫局逐漸擴充以期適合病家往就診良醫難得用敢一再介紹

張希庵 黃雲鵬 陳子軒 程少川 黃海山 丁織笙 陳省吾 李夢周 梁鶴琴 尤軼凡 仝啓

杜靜仙女科大專家分診廣告

天下最大之患者○莫若病家不知醫○醫家不知病彼一延數醫者○涼○温補雜進○病家無一定視線○醫家亦無一定方針○多隱○十倍○難治於男○萬非一知半解者○能操縱○夫子九世女科又係通○儒老手○認症既確○乃用藥極神○任一中廿年歷經救治人不能治之大症○不可數計○虹口一隅○咸稱女科醫聖

每日西點分診 三馬路大西首○○近處茲請就診○○女界注意

門診 特號一元六角 次號六十

出診 遠近處一二元四角加

分診處七月廿日起診○午前○仍同仁里任寓 男婦兒科並診○太和春號廣告

揭滿足蹈手舞快哉自由鄙人恩感再造敬述緣由特爲世之同病者告焉黃石山先生寓法界甯波會館西間壁餘慶里四號

滬濱英文專修學堂招下學期日夜學生

本學堂專重文法繙譯信札會話成語作文等課凡有志求學者從速報名函索中西合璧詳章附郵票五分開學陰歷七月念三日 新聞路三角場張振新舊園西間壁弄內本學堂啓

中華民國臨時約法

六月二十九日大總統命令以憲法未定以前仍遵行中華民國元年三月十一日公佈之臨時約法並依法召集國會本局特將臨時約法全文編成書業已出版並附錄籌備國會事務局官制中華民國國會組織法參議院議員選舉法衆議院議員選舉法各省覆選區表六種凡屬國民暨兩院議員並在政諸君不可不人手一編也

總發行所上海望平街震亞書局 城內九畝地富潤里文匯書局

殉難志士家屬公鑒

慨自袁氏盜國癸丑以還吾民因擁護共和後先殉難者所在多有現在民國復活理宜揭表功烈以慰忠靈惟當時焰方張或姓名淹沒或事實虛誣及今洄溯無限痛心凡在江蘇地面殉難或江蘇人在各省殉難之諸志士家屬請將就義事實及日月地址詳細開示郵寄上海法租界貝勒路義和里十六號朱叔源先生以便接收定期開會追悼 函件收至八月底止 發起人鈕永建章梓冷遹何嘉錄仝啓

禁書出售

袁政府畫史爲錢病鶴先生手輯依次法繪獨夫野心及助桀爲虐者都三百餘圖窮形極相富有趣味出版後風行一時旋經僞政府嚴禁在案大半悉被搜焚國民憾焉今幸共和復活餘孽猶盤踞要津是書早有見地留心時局者當人手一編也洋裝厚冊定價大洋一元存書無多購者從速 外埠函購另加郵費七分半郵票概作九五折算

○總經售處 ○上海天主堂街民國日報館

久咳防癆法

久咳成癆不可不懼防癆之法不可不知因肺咳癆爲肺部之大敵故無論長咳短咳無痰咳多痰咳血咳以及潮熱盜汗心跳氣喘胃弱羸瘦等種種久咳皆爲肺癆之本若不急圖預防勢必無可醫治生命關係至爲密切防癆之法除就醫指示藥物療法及營養療法外務須注重衛生審察病由改變習慣毋手淫毋嗜好烟酒毋不節飲食毋亂投藥味毋操勞過度毋思慮煩躁毋房衣食不潔毋隨意唾痰宜消散鬱悶適遊玩怡情所居之室宜多開窗戶以通空氣平時常用兩臂上下運動以舒胸肺此衛生之大略也患咳者幸注意焉 上海三馬路石路口○治咳醫生唐拾義佈告

于右任賣字

●●楹聯 三尺至五尺兩羊六尺三羊八尺四羊

●●堂匾 每字一尺一羊尺半兩羊三尺四羊

●●屏條每幅同上 ●●手卷冊葉 每尺一羊 題跋碑文另議 ●●整張倍

潤墨費每件二角 電話三千四百二十七 收件處上海打鐵浜一百三十號關中于公館 法界天主堂街民國日報代收

介紹醫學大家陳虞光陳謨兩先生同在海甯路海甯醫院

陳謨先生由廣東軍醫學堂最優等畢業卽由官費特派赴日本留學復經日本東京帝國大學醫科大學畢業前充廣東全省醫務總長軍醫司長護軍使署軍醫處長都督府軍醫課長解職後再遊日本研究外科花柳婦科專門兩先生學問淵博富有經驗由東返滬僅及數月求醫者不下數千餘人無不立奏奇功先生眞醫中聖手也特爲介紹俾求醫者知所問津焉

陳虞光先生由廣東軍醫學堂優等畢業再經日本東京帝國醫科大學兒科病院醫員

介紹人 王文典 潘澄波 李縉雲 鄧瑞人 張季鞴 司徒瑞 王披如 郭介夫 潘葆初 陳鳳樓 盧燕林 郭瑞臣

農商部許 定國產一等獎 龍使 製 枯木逢春 哮喘氣急丹之效力

一病經十載 無殊受慘刑 何來龍府藥 枯木頓逢春

本廬分設天津北門東獅子胡同◎杭州陳列所南京下關大馬路

敬啓者僕因紅羊之厄奔走過勞壯年又不善衛生致患哮喘氣急逢節必發醫家云肺主出氣腎主納氣病係胃虧感寒邪所致投以藥石毫無功效近年愈發愈甚竟至食不下咽口不能語偃臥如尸累月不已滬上馳名妙藥服食殆遍一無靈驗自厭餘生去秋偶感風寒病又發常諸醫見而却步忽得陳蘭如表兄來舍述及上海崔氏蘇香廬製哮喘氣急仙丹靈驗昭著渠亦賴此痊愈並言家中尙有餘藥一瓶爾時僕已昏沉不知幸二小兒急往取來用薑湯送服三錢當時安善一面郵局滙洋五元購辦一料一面將餘藥次第服睡中稍汗醒後嘔痰碗許三日之間呼吸舒暢竟得起身行步星期後再見大感激欣喜之忱未可言狀特先登報以誌一神 湖州郭修身首

價大盒二元 小盒一元 附送止哮膏一貼

上海盆湯弄崔氏蘇香廬蘇寓氏總發行所○長沙糧道街○安慶軍署西○北京觀音寺街青雲閣商場

信用代表

二字 約期迅速價目 掛件牙章自四角起至一元數角止 皮匣牙章自八角起至四元止 備有精圖定價表函索卽寄

進步 交際日繁信用日重上至公家文告下至郵局函件均須蓋用圖記是各界諸君之信用代表也本社自創辦以來業已數載于今特聘中外名工精製

橡皮象牙各種圖章 金銅玉石水晶翡翠瑪瑙牛角 中西鐵筆名家專司篆刊 洋文花邊仿古碑文精細商標均可任意選擇 早蒙惠顧諸君所共賞也每購篆刻一力求正草隸篆 牙章一方送刊

上海四馬路五百五十三號 明星社謹啓

社論

外蒙議員交涉之正鵠 (公鶴)

自俄使提出外蒙議員抗議我國外交上又生出重大問題據本報連日登載此項交涉經過情形政府亦已提出種種理由為駁覆之預備惟昨據日本東方通信社北京特電登載中政府拒絕俄使理由書中有中國與外蒙以議員選舉權其目的不僅為圖地方之利益實為中國民族之利益故海外僑民亦與以同等之權無端牽涉民族問題又無端以外蒙與僑民作比例我中國報紙記外蒙議員交涉詳矣不聞駁議書中以此為理由意者外電傳聞之誤歟否則我外交當局失辭矣公鶴不敏爰綜合本案各方面之事實理由而統論之

第一條約正文。今一部分之議者有云中俄條約未經國會通過國人本無承認之理從根本上推翻條約根據約法立言陳義本極正大惟國內法能否拘束國際間之條約。吾人祇可咎袁氏之弁髦國法。不能咎俄之不要求履行條約。況黎大總統繼任並已頒發明令聲明前約概行有效則根本推翻之主張今實不成問題矣惟即就中俄協約言之第二條有云外蒙仍為中國領土之一部。此已為中俄所公認矣國會之組織以國為範圍國以領土為範圍而議員之分配。即以領土之區畫為其大原則。此世界選舉議員之通例也其旁出者則又有職業之選舉學識之選舉另一部分僑寓之選舉蓋於原則之外誤參政權之普及而設此例外也外蒙既為中國領土。不僅我國明認之。並訂入條約。俄國亦明認之。然則以我之領土選舉我國會應出之議員確係根據原則之合法行為質言之外蒙何以有議員。為外蒙為中國領土故。與原因有職業學識僑寓之出於例外者不同。而與各行省之選出代議士同。何以證之曰對內根據約法第二條。國內法不能拘束國際條約。則對外根據中俄協約第二條。據此立言俄使而果循交涉正軌也吾知其當廢然思返矣

第二解釋條約。國內以解釋法律屬之最高司法機關國際則每因解釋條約而續訂協議之規章然其範圍則以解釋應解之條文為止不能越前訂條約之外而稍有伸縮例如前清咸豐八年中英煙台條約對於領事裁判有疑義乃有光緒二年續訂之解釋條約於八年正約無絲毫更動也今中俄協約訂結於前嗣又有中俄蒙自治續約續約之首即聲明為根據協約而訂結者則其為補充前約可知補充者何前約未能詳備以後約協議聲明之。即解釋之謂也。前約第二條既大書特書外蒙仍為中國領土之一部則我因領土關係而選舉議員。即在今日辦理選舉。俄人亦不能過問。何況外蒙議員不始今日。俄人已默認於前乎。更從反面着想名為領土而不能選舉議員則所謂領土者其權利又何在耶則有為之說者曰名為領土而可以許之自治自治亦與領土權相抵觸者既不斷於自治何獨斷於議員是說也於解釋條約之通例尤有謬誤夫使外蒙而并無此自治之要求則完全為中國領土別無其他之條件則中俄蒙并不發生訂約之原因又何有於此次之抗議然則正言之外蒙因自治而訂協約。因協約而或慮領土權之不明瞭。於是有第二條之規定。證明於自治之外。並無領土之變更。並證明於領土之中。乃有自治之例外。此該項條約之所以訂結而國際通例凡關于兩國間有權利義務之變更者取列舉主義。不取概括主義。所以防後此之糾葛也今該項條約因外蒙自治而締結自治範圍列舉於約然則關於自治事項。苟在條約列舉之外者。我尚有過問之權。何況議員乃根據領土而發生。無論不在自治範圍之內。並亦條約第二條所明白允認者乎。從積極論第二條既有明文從消極論其餘各條未見列舉此其理由不更為正當乎是故國際間解決糾紛之局。無過於根據條約。及根據條約之解釋。今條約如是解釋如是所恃為外交辨論之資者如是而已故議就二者詳論之世界而果公認弱國無外交也吾亦奚言若猶認外交之當循公理也則此上述之兩點吾將認為舉世界無人能破吾說也若然則昨報所登東方通信社之民族僑民之比例。必係誤傳。蓋此等理論乃完全我國內支配議員之方法對外固有條約在無取此等膚詞為也。

河山靈籟

▲止水不波風來則淪漪矣。素月朗照雲至則靉靆矣水固無心月亦自若初不計有世界纖兒指而目之以為水月之病也

▲我願天下之眸子瞭焉者澄心靜氣抉眥遠眺弗攖其暫而攖其常勿泥於近而撫其遠以候雲散月明風平浪靜之一日然後置身清涼賞其皎潔則有為始願所弗及者矣(鵷雛)

本社專電

●**政府拒絕俄使要求**

政府於寒日答覆俄使拒絕其取消蒙古議員之要求其所援理由有三一蒙古為中國完全領土其人民在法律上與各省人民一律平等當然有選舉議員之權二華僑之寄居於國外各埠者尚有選舉議員與被選舉之權況蒙古為中國領土其人民為住居領土以內之人民三蒙古人民之吾子有選舉權規定於臨時約法約法之訂定在中俄協約以前故斷無取消之理

●**國會定期追認內閣**

國會定篠日(十七)追認內閣所有現任之國務員皆有通過希望

●**丁世嶧辭參議員**

總統府祕書長丁世嶧提出辭參議員職書於參議院已付審查

●**粵商會呼乞去龍**

廣州總商會電中央詳述龍濟光禍粵罪惡請迅飭龍剋日去粵以紓粵患黎總統接電後頗怒不日將有嚴斥龍氏之明文

●**陸幹卿已抵肇慶**

陸榮廷督軍電告政府由桂林啟行已於昨日抵肇慶不日即行赴任

●**趙偶拾張勳餘唾**

趙偶步張勳後塵有電致政府對於議院經費要求中央籌商核減其辭較張電略婉

本社十五日北京電

公電

●**劉顯世留段總理電**

各報館鈞鑒頃上大總統一電文曰天相中國大局底定約法國會相繼恢復責任內閣組織成立以後國家大政唯我大總統暨政府國會主持翊贊自不難循行軌道日進修明凡在疆吏勿庸越瀆惟近日聞京中政爭漸劇段總理將萌退志遠道傳聞諒非事實竊查近月以來仰賴我大總統惕厲憂勤與民更始用能新政不煩薄海輸誠而段總理當危急震撼之際毅然以國家為重與我大總統推誠共濟挈提南北卒使全國統一七鬯不驚倘不緣外力之牽掣必能始終輔弼宏濟艱難伏乞我大總統乾綱獨斷立闢羣言倚任愈專則國是自定 抑顯世更有進者凡立憲之政治必使緣政治而生之各種勢力相互調和 然後能同趨正軌發達國家若一方為極端之擴張必激起地方之反動循環紛擾國何以堪我大總統執兩用中自必權衡至當惟顯世預瞻時局彌切杞憂既有一得之愚不得不迫切瀆陳藉供採擇是否有當敬候鈞裁等語特聞 劉顯世文

●**鈕永建赴粵電**

肇慶都司令部李印泉先生鑒建於寒日由京抵滬 現定銑日南來乞轉西林俠黃二公為感滬上各善後已詳陳中央派員調查辦理 永建叩盛

特約電

●**兩院第一次正式會**

參議院於本日(十四日)午後二時三十分開會定議員之席次行議員資格之銓衡後即閉會 衆議院定議員之席次後即討論各省省議會復活議案 議決呈請政府以命令公布恢復省議會然後散會 次回定十六日開會

●**要求撤退駐粵日艦**

中國政府以派薩鎮冰為閩粵巡閱使維持該地方之治安要求日本將曩派遣之軍艦嵯峨號速即調回

●**公布召集各省省議會**

政府本日(十四日)以命令公布各省省議會着各省行政長官於十月一日依法召集 東方社北京電

●**中日軍隊衝突情狀**

鄭家屯中日兵隊衝突一案頃據外務當局談曰先是十三日有日本商人因言語不通與中國兵爭論日商被毆逃至河瀨巡查處訴述其事河瀨巡查欲知真相特赴兵營既至該營附近中國兵士遂擬以槍擊機射擊不得已退回至守備隊請派護衛松尾中尉即率兵二十五名為河瀨之衛行抵營門中國兵乃登城壁開槍急射河瀨巡查被彈而仆松尾中尉亦負重傷時適日沒因即退回乃中國兵追而擊之並將日本守備兵營包圍盛集砲火日兵閉營門防守應戰鄭家屯知事聞知馳至從中斡旋雙方遂停砲火時已十四日正午矣日兵損害除河瀨巡查即死外負重傷者八人中國兵死傷約五十人 並由知事談判將二十八師之兵移駐市外 該處居留日人七名一時非常恐慌然無一人被害亦不幸中之幸也 將軍張作霖聞報特派使者至日本領事館商請穩便解決 並即派員嚴加取締日本守備隊 因防萬一之變增派援隊由町野少佐指揮 並欲知該事件之真相從事調查目下既歸平穩調查之後當見相當解決不至釀成大事惟中國官因不明此事之真情故持如何態度尚待後報 其結果尚難預斷云云

●**衝突後之兩方態度**

滿洲各地之報道有種種之傳說據日本政府接到之報謂自十四日中國兵移駐市外之後即無戰鬥該事件之裁判的解決應據兩國官吏之調查以適當之法解決日本政府當勉持穩便之態度又日本與中國軍隊之情意豈尚未疏通歟按諸中日交涉日本人有居住內地之權利何以對此有如敵國人侵入之態度此次之事有責任者之吳俊陞爲最危險之人物日本官吏前嘗求其意見是以知之故此事件似爲好機可將中日國交外交上不備之點一掃而去然此次之事件似不足爲兩國外交問題云 東方社東京電

●**第十二師奉命北回**

曩派守備武漢之北洋第十二師近奉命北回刻正準備拔隊北行

●**王占元開釋政治犯**

王督軍第四次開釋武昌監中政治犯計四十六人

●**槍斃漢陽謀叛水警**

漢陽水警隊兵士等與民黨有關係欲舉事夏隊長(譯音)事先探知捕其主謀者三十餘人槍斃

●**商會發給被害賑款**

漢口總商會發給此次暴動被害之賑款 東方社漢口電

●**宗社黨敗後謀再舉**

金鼎臣所率之宗社黨數百人在四平街附近范家屯與官軍交戰之下為官軍所敗現正準備招集該處附近馬賊以圖再舉報復前仇

●**雙山蒙匪連合馬賊**

雙山縣附近有由突泉逃來之蒙匪數百騎有與公主嶺附近馬賊連合之勢

●**朝陽附近羣盜如毛**

小庫倫朝陽府附近一帶農民聚衆二千餘人反抗禁種鴉片之命令新民屯彰武附近之宗社黨數百人遂起而應之此外各處馬賊亦多蠢動官軍往來鎮壓疲於奔命惟巴布札布之本隊已被官軍漸漸迫向北方 東方社奉天電

譯電

●議院開會第一日 議院昨日開會 除解決關於院務之進行外 復議決恢復省議會 照總統命令于十月初一日開幕

●對蒙決用強硬策 內蒙之亂確與宗社黨有關 政府現以強硬政策恢復秩序 （德文報十五日北京電）

南京快信

●薩鎮冰昨日偕鈕永建來寧 今日早車已赴滬

●王芝祥明日可抵甯 聞係奉命南下 慰問蘇魯贛鄂各督軍

●張勳聘帝制禍首薛大可充機要祕書 現薛與萬繩拭爭寵 暗潮甚烈

●哈漢章已由甯赴滬

●政府電馮督軍允任李鼎新爲海軍司令

●張勳倪嗣冲電京抗議 將定武安武兩軍改編

●董蘇軒已由張勳保荐以存記道尹自□任用

●中央已派劉某赴滬調查此次大宗烟土案

蘇州快信

●審檢兩廳暨吳縣各署兼理司法衙門內刑跪訊等惡習 昨奉省公署飭知一律革除 以重人道

●馮督軍齊省長會飭吳縣知事將政治犯袁旭開釋

●張勳電致馮督軍請出兵援粵 馮未電復

●馮督軍因防務解嚴 將及月餘 通飭各軍警一律繳呈子彈 免除意外 並電飭蘇常各防軍迅除武裝 限儘三日詳報

●清洲興前梓義公所昨（十四）日開特別大會 到者六七百人 開因水木業要求加給工價

●鎮守使本督軍電飭十二圩散兵竄入蘇滬 誠恐結合太湖梟匪擾亂地方 該處教堂洋商鱗次櫛比 萬一不慎發生交涉 不可不預爲防範 仰即飭知軍營一體防護 以保治安

杭州快信

●浙江省議會已經成立 各議員均紛紛報到 民政廳特派員何頌華君昨赴該會面商進行方法（一）給還徵章證書（二）點交各項文卷（三）添置什具（四）修整房屋 並函招前總務科石鳴盛君來會任職

●財部特派周大鈞來浙協商財政 知今日來杭 呂省長飭財廳派員招待

●民政廳長以省城土井淤污 以供飲料有礙衛生 擬仿照日本自來水井辦法 由官備費千元先行試辦 咨請財廳追加本年臨時費內以便提用

●呂督軍飭民政廳轉飭各鑛商 嗣後需炸藥 向漢陽鋼藥廠訂購

●浙省議會據高子白君謂 袁家浦一案 人民呼籲 烈沙漲支江一經開掘 數十村人民盡作波臣 乞公論力解倒懸

●高等審廳范仰高君以各縣獄務廢弛 自本月十六日起 劃歸高檢廳主政 看守人員若以禁卒家丁長充者 一律撤換

●全國商會聯合會京師事務所本月十五日開會 所有應提出之各種議案 均已寄京 並推金溶熙爲代表

命令

▲八月十四日大總統令

各省省議會應于十月一日由各省行政長官依法召集 此令

▲任命修承浩爲四川川東道道尹 趙又新署理永甯道道尹 張瀾署理川北道道尹 此令

▲任命田雲龍署理雲南鹽運使 此令

要聞

●黎大總統致孫中山先生函

中山先生左右 敬啟者 緬元洪猥以輇材 膺茲重任 値紛絲之待理 覺朽索之堪虞 凡百措施 諸指導 執足歷五洲 胸羅萬有 本悲天憫人之志 成乾旋坤轉之勳 成功弗居 曠古無匹 鉅瞻北斗 輒鉞南盼 茲特專函聘爲本府高等顧問 安車東帛 敬迓高賢 前席蒼生 佇聞明教 庶幾詢茲黃髮 保我黎民 凡屬內安外攘之方 胥出嘉言良謨之賜 專肅順頌時祺 黎元洪啓

●政府與李協和 （巨靈）

▲張倪通電之影響 ▲薩鎮冰巡閩之由來

▲十一日令龍李罷兵之命令 派薩鎮冰巡閩閩粵之命令 料外間聞者必致愕然 其實暗中有若干曲折 許多內幕 記者於此一事探聽許久 得其中曲折之大概 一略述之

▲段總理對於岑西林李協和二人 本來尚無不信任之意 故龍觀光入都 爲乃弟大施運動 卒不得要領而去 至三十日以後 辮子大帥諸人之電 雪片般打來 段氏腦筋簡單 聽得若干人反對 意大動 乃有致疑於岑李之心 某日國務會議 擬與岑李翻轉面皮 許聯合會諸督軍之進兵 許世英王士珍兩人遲陳張倪諸人之言不可聽 與廣東大局之不可不顧 岑李二人之不可生惡感 此一塲大事 乃輕輕了却

▲鈕永建君入京之次晚 段氏擬好一命令痛罵李協和 已將發表矣 鈕聞之急驅車赴陸軍部 而段氏不在部中 乃往謁段於府學胡同 力言岑李之無他意 並就張倪之電層層爲之剖析 並謂粵事解決後 岑固歸隱 李亦不獨不希望粵督 且將自退 陳譬許久 段氏首肯 此命令又暗中取消 十一日之命令 雙方飭令罷兵 乃鈕調和以後之事也

▲黎總統之於李協和 始終無惡意 與段氏不同 嘗語人云 協和是有血性人 極能辦事 只目前爲衆人攻擊 我亦不能助之 但罷兵以後 協和之才仍將大用 且我可保護之使不爲反對者所中傷云

▲薩鎮冰之一行 確爲對外關係 因英使對於粵事已提出交涉 躍躍乎有進而保護沙面英僑之勢 政府恐釀成交涉 乃令薩率兵艦前往廣東 命令中所謂保護沙面 確乎爲事實也

●省議會恢復問題

▲代表團之組織聲 關於省議會之恢復 自鄂省議會代表李宗唐君通電各省後 直隸河南吉林山東等省議會亦紛紛公推代表來京 與李君協同一致力爭 現聞李君擬就抵京之五省代表發起組織一代表團 以爲一致進行之準備 俟到各省代表 當然負有加入之義務 以其目的相同 故其行動自不能異調 現李君正着手起草代表團之規約 一二日內當開會議提出表決也

▲魯議員之要求熱 魯省省議員張介禮 王寀廷 莊鈺 孔穎柯等九十六人 電請中央從速恢復該省省議會 據魯籍某政客云 政府電覆該省議員 令其暫緩實行 仍須候國會解決 目下斷難任意開會 聞該議員等以中央過拂輿情 復致政府要求前請 並詳述該省議會不容緩行之理由 能否邀中央允准 尙難預料

▲贛省人之敦促函 贛函省議會之要求恢復 已爲全國一致 贛省議員今亦發恢復之議 有顏丙臨君催議員來省之公函如下 敬啟者 自癸丑秋後 省會同人勞燕分飛 地方最高民意機關 遂隨國會以俱廢 國本飄搖三載 於茲邇者約法復 國會開 省會有連帶關係 爲勢理所必復 且湘既開會 滇浙已召集 各省亦正在籌備中 吾省事同一律 不應長此久曠 按省議會暫行法第二十二條 議員半數以上得請求召集 此法原經國會通過 前臨時大總統所公布 其後既無合法之新法律發生 亦並未奉明令廢止 是議會暫行法當然繼續有效 頃旅省旅滬諸同人 僉以決定 業經商本省長官積極籌備 已假定省垣各報館爲通訊處 並暫假教育會爲談話處 素諗台端熱心毅魄 必表同情 於請剋日啓途 於本月二十前抵省 以便依法請求召集 俾得早日開會 崇法治而謀福利 胥在於斯 責任所在 幸勿瞻延 自放天職 佇候蒞臨 無任盼禱 江西省議會議員顏丙臨等同啓

▲衆議員之建議案 國會議員□蹇等提出恢復省議會案 已記前報 茲又有衆議院議員王玉樹 秦廣禮等十八人連署提出恢復省議會建議案 云 爲建議事 自民國二年國會省會經袁氏違法解散後 中央則任意造法 地方則妄事更張 臨時約法既被摧殘 地方制度尤不堪問 國家地方所受影響至深且鉅 今者約法已復 國會重開 所有已被袁氏違法解散之各省議會 當然一律恢復 俾各省立法機關限期成立 庶幾國會省會互策進行 政治易於刷新 大局易於維繫矣 且湘浙等省近已召集開會 倘不速頒明令 飭一律恢復 各省議會則湘浙以外各省民意機關既未享平等之權 地方政治勢難收統一之效 實與法制國體制顯有不合 謹依據臨時約法第十九條第八項 議院法第三十七條之規定 提出恢復各省議會建議案 祇請議長提交大會公決 迅咨政府公布施行

▲段總理之手續譚 省議會恢復問題 各省一再催追 頗爲急不能待 國務院前已將該案提出討論 以免久懸莫決 茲聞段總理昨又提出說明書一件 咨交衆議院 詳述政府方面對於該案應行籌備之手續 及各省對於此事應負之責任 俾仝院議員洞悉此中之關係云

●蒙古議員問題之交涉

日前駐京俄國公使庫達攝福公爵向外交部質問蒙古選出議員資格問題 此事曾經本報詳細揭載 聞國務院于十一日特開會議 議決如左（一）依中俄蒙條約 中國政府約束保護外蒙之自治權 外蒙之地純然中國之完全領土 而駐在外蒙之人民純然中華民國 此二件事與條約締結以前無寸毫差異 由駐在中國完全領土之完全國民選出國會議員 此係當然之權利 並無一點疑問（二）旅居海外之華僑尙有選出國會議員之權 況住在外蒙自治區域之國民（三）中俄蒙條約成立以來已經一歲 而蒙古方面未向中央政府提議拋棄選舉權利之事 可見外蒙自治政府默認選出議員資格（四）依以上三端論之 俄國質問之蒙古選出議員資格者 純然有效 無討論之必要 又假令取消資格 先宜改正約法 而改正約法 先須議會議決 云云 並聞兼外交總長陳君錦濤日內即將國務院議決事項回答俄國公使云 又據一消息云 俄國對於由外蒙古選出之議員提出抗議一事 國務院有種種討論 尙無決議 致未答覆俄國 此項交涉解決之期 尙須多延時日云

●皆關係於國會者 （北京通信）

▲追認內閣與副總統 ▲人請願劾倪嗣冲

▲段內閣追認案 爲今日之重要問題 民黨諸幹部鑒於外圍之情勢 最初主張爲之犧牲不少 七日之各派交際會決定維持現內閣 則正式開議此第一提出之議案 雖有一二議員之反對 大致可望無事通過 外交司法兩總長尙未就任 而財政海軍均表示辭意 海軍程總長已請假一月 辭意已決 繼任者聞爲李鼎新 副總統一職 不得不另求他人 官僚派希望北方舊政治家徐世昌出山 而徐氏默察現勢 必不肯投入此旋渦中 此說不久當自消滅 又選舉馮國璋之呼聲甚高 將效黎總統兼領都督事 以副總統兼領江蘇督軍 或不久可現諸事實 然段氏既不辭今職而爲副總統 則此問題已成爲不急之問題矣

▲帝制巨魁倪嗣冲作惡多端 指不勝屈 近復與張勳秘密結合 大打通電 干涉國會 推舉副總統 監視議員 以示其威 又復盤踞

時評一

●段芝泉當急去蔽已者 （哀）

▲人必有所蔽而喪其明 段芝泉之處分粵事 蔽其明者 吾意尙不在非法聯合之武人 而在其左右

▲初則惑於羣小 繼則服從公意 段當悟蔽已聰明者之有人矣 知其蔽已而不思所以去之 是亦終與若輩爲伍而已 不然 秉一國之重 而諉謂去之無術 又誰信之

乘車遊行街市毋忘三炮台香煙之佳趣

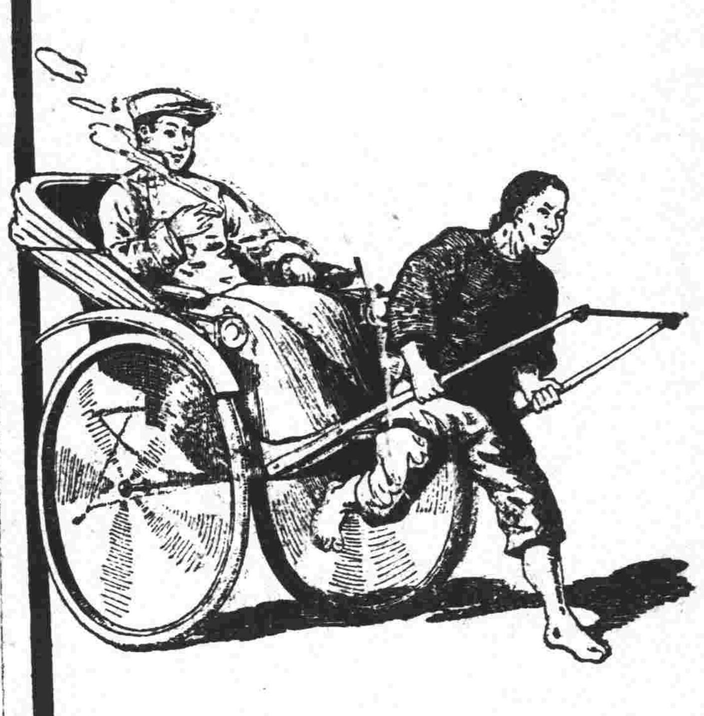

三砲台香烟可向寰球各處
上等售煙家購取小包十支
或二十支錫罐五十支出售
◉三炮台香烟係英國倫敦
與勃力司土耳之威爾司名
廠監製歸英美煙公司專售
請將贈劵留存每百張可兌
換精緻畫片一張

再造半夏

半夏爲消痰聖藥舉世咸知惟製法各有不同耳本祠發兌消痰半夏已經數百餘載名馳遐邇毋庸贅述我○祖更有半夏再造之製治痰尤其迄今時因修合艱切戒不能草率誤○人身諸疾每從痰起者頗夥爾係貴淺鮮本主人有鑒於斯不惜工資悉遵○祖遺原方虔製毫不苟且佐藥並無假借故能具得心手藥到痰除之妙且性極和平不燥不烈治幼成宜誠治痰之寶也無論新舊服之無不立愈主治各症列後○一治中風不語○一治痰身不遂○一治冷哮痰喘○一治痰飲吐血○一治咳嗽痰○一治痰積痞塊○一治痰厥倒○一治文武痰癱○一治痰火上沖○一治混痰內○一治小兒驚風肝胃氣痛一治痰癱等症另詳仿單外埠函購即日寄付每兩洋五元大匣二元五角中匣一元小匣五角

上海法大馬路與聖街宋公祠內玉照內發兌 並蘇州閶門外渡僧橋北堍宋公祠堂

強種珍品 保精丸

精關強固·健陽種子 尿脬發力·治遺止洩 應驗如神

如意不盧虛洩雖冷若水之薄精頓變爲濃溫有珠之厚精注射有勢得子甚易固精養神健康日增無論老壯均可常服有病治病無病強體多子多壽功益非淺此丸馳名已久功效昭彰行銷發售素有定章服之不靈包退還銀每次吞服二丸日服三次飽肚開水送下凡婦女白帶經亂腰痛腹脹宮冷乏嗣滑胎小產經閉遺夢夢驚頭暈目眩一切房勞虛損等兩服之均能藥到見功每瓶四十九粒售洋一元每打十元半打五元外埠郵保險回件另加寄費一成如以郵票代價九五折用恐未週知特再廣告

傳云陰陽構精萬物資生故人人宜以保精爲切要倘患精虧腎一若不及早療治一其弊必致陽萎甚有乏嗣之憂否則強行房事亦屬妨害健康不可一效俗子凡夫誤于迷信而將不產之罪委之妻妾豈不冤哉故發將致病理由略列于后

凡青年無知**誤犯手淫**爲第一原因 **遺精滑洩**爲第二原因 **破身太早**濫耗精水爲第三原因 縱情狂慾五淋白濁爲第四原因 有此種種原因必患下列各症如心跳氣急耳鳴眼花**腰酸**腿重陽委縮不堅不久四肢痛日甚人生若此其**悲境**能無可悲 **不忍耐**之力即遺患者**醒悟**速服保精丸則堅精強腎 不幸愛情淡薄側加較有患者服之功效立見 **奮振**前途更勝十倍有世之變情又 **生殖機**能不注意焉 **補精神**

之功故能壯筋健陽而有特別奇效凡陽萎之嗣不堅不久酸軟筋骨麻木左癱右瘓老年神衰胃呆食細者服之功效立見 一丸保精 **健筋肉發力** 之妙凡患久淋尿爲梗腸夜多小便尿管後反滴者服之三天立覺小便暢利尿色清 **活尿管**

服之諸疾除根誠乃一丸有保精**強健精脬**之能故對于遺精滑洩見色流精側身即洩等 強腎健腰之聖品也 患功力尤奇于服至三四天便覺精管強固忍耐

上海四馬路東市中西對面**光華堂藥房謹啓**

介紹沈葆如幼科兼理驚科

蘇州沈君葆如深習岐黃學理淵藪於幼科門是其天性擅長前在法界多年所治小兒諸症按脈論病悉從陰陽臟腑推無不投藥立愈如遇危險驚風亦依經穴揑拿每多轉危爲安同人等無不神其術是以素不登諸報章病家莫知洵徒藏保赤之神技今既已移寓英界同特表揚報端以告病家俾臨時有問津焉現寓英大馬路新世界西首居仁里上午門診五角下午出診二元六角車費在內越界早晚酌加

棊楚儈 邵仲輝 汪惜青 徐調鼐 仝啓

博愛人壽保險所

諸君欲永久安樂請速來投保

本所以慈善性質辦儲蓄機關稟准官廳立案豪批嘉惠貧民自固權利辦法公正應准照辦等語開辦以來投保日眾有志謀儲蓄裕後人者盍興乎來章程函索即寄 酬謝代經理格外優厚

◎總事務所上海老靶子路八十七號

本館廣告刊例

第一日至第七日每行大洋四角 第七日每行大洋二角五分 第八日以後每行大洋二角 新聞中加封面加倍 計行起碼

立好白濁丸

凡患體虛身弱之人一經勞役過度思慮失節相火妄動或花柳染毒而起致患此症此丸起點滴遺至旺流若不早治後患無窮此初服下一盒包可立止功效神速每盒一元

立督帶丸

此丸專治婦女赤白帶下日久面黃肌瘦腰酸腿軟四肢無力若不早爲治後患堪設想是丹服下功健能體立止遠無論症之輕重二盒斷根勿效還洋每盒一元○上海四馬路小花園對門永壽大藥房來信地址寫明郵政回件寄三可

本館定報章程

本埠及日本境內○全年九元○半年五元○三個月三元○其餘外國各埠○全年十六元○半年九元

夫民自由

[illegible]

閩江翟秀三德里炳記主人 贛水發英文監師路周扶九封翁 矍鑠精神。熾昌嗣續。並享九旬之壽。兼富千萬之財。救世捐資。濟人施藥。每年購取萬應救急良丹等施送茶博施濟眾 綜我卅年青賬。收棗倍屣黃金。固吾妙藥知音。逢彼慈航普渡。佩茲鴻德。爰綴駢言。京都同德堂主人孫鎮湖識

中國人吸中國烟

自由鐘香煙 飛艇香烟 每包六十文

◁注意贈品▷

帝制取銷本公司自由鐘香烟適逢出世故此自由鐘香烟實爲再造共和之一大紀念品出世以來大受愛國諸君歡迎謂此烟氣味香甜裝璜精緻同聲贊美銷數日增敝公司茲特向著名織廠定織精美絲巾用作贈品以答惠顧諸君之厚意並留紀念耳

凡購自由鐘四罐或十包贈精美國貨絲巾一大幅

中國南洋兄弟烟草公司謹啓 上海南京路三百九十號 天津奧租界大馬路二號

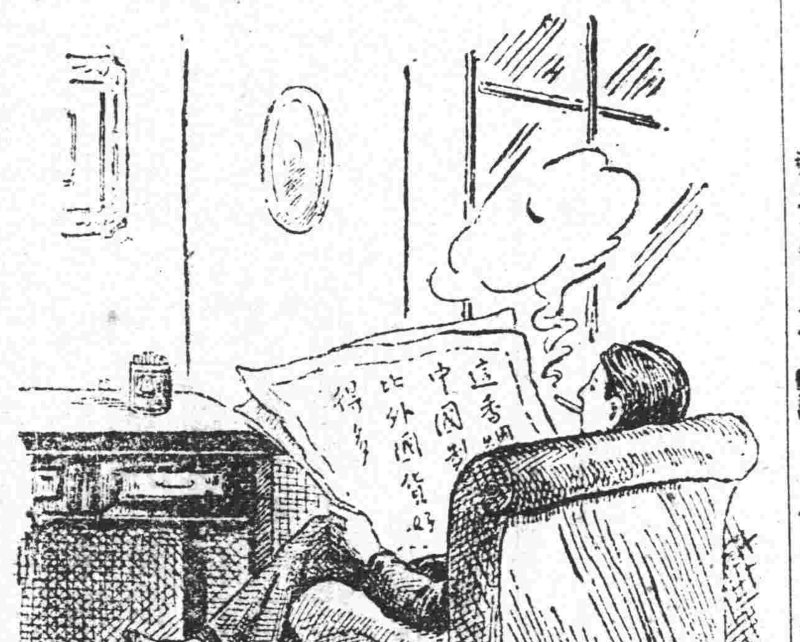

英醫學博士何夢川

診所老靶子路七十二號 電話五一七號

專治內外婦兒各科診例金一元餘時出診例金五元加倍 服毒救急隨請隨到 清早深夜照例

汪九牛二虎之力製 生精丹 保精止濁之聖藥

本藥房汪家田醫生秘製救命妙藥靈若仙丹之奇功真丹專治精竭思慮太甚或酒色過度以致心腎不交或有夢或無夢均是精關不固之故一劍門屢試屢驗百發百中凡患遺精之症皆由腎水虧耗相火妄動或思夢者爲之遺精無夢者爲之滑精甚且見色即流日久面黃肌瘦腰痠有軟四肢無力一交冬令惡縮寒手足如冰兼之頭眩耳目花夜不安枕相勞傷由此而起若不早爲醫治將來根深蒂固恐成癱瘓之症患者服之甚不得此良方直至前年秋季出而問世凡患此症者服之功效以來十餘年始得此良方直至前年秋季出而問世凡患此症者若能常服大補氣血無一不效 輕者一二盒重三四盒包除根永不再發 不用輕粉倒提之類如用輕粉等藥天誅地滅神人共鑒 總發行所上海三馬路小花園斜對門永壽大藥房 窮與氣諸病不立見神效故題名曰生精丹此丹功能固精益腎滋陰補腎又能治濁驅毒真可謂九牛二虎之力也 雖然日愈其間上治藥雖多對症者實少惟本藥房汪家田醫生悉心研究其中原委煞費苦心 不可不病者不侵精神百倍於前殆無一舉成孕湯餅之喜綻預設而可待但此丹純用和平王道正藥修合成九 每盒洋一元每打洋十元外埠信購郵寄安逐收託任中知交代購 原洋奉還計價每盒洋一元

醫學博士李良

耳科 喉科 痘科 痧麻科 戒烟 種痘 救急

三時在寓四時出診加倍

診所在克路白盛家浜成都路四〇九號

科目 內科 外科 痨症 新咳 老咳 哮喘 淋濁 花柳 魚口 便毒 鼻科

診例門診一元出診五元時間上午九時至下午

每逢陰歷一四七等日贈醫祇收號金不取診資特爲普及之意赤貧不計

亞光背景画專門學校廣告

本校以近來新劇盛行舞臺林立背景一行尚乏專門人材爰請名畫家悉心教授俾學者得有專技爲宗旨前曾登載各報招生今因開學期近尚有餘額可容有志者請從速報名面屢接外埠來函每以膳宿難以自理爲憾本校爲便利學者起見備當代爲處理并聞章程函索郵票五分 事務所上海甯波路四川路口華達油畫廣告公司內

西藏靈藥

此藥係西藏汪氏大藥房將藏中所產著名神藥經其御用良藥品託本埠行銷獨家經售中外可永報功效靈百試百驗實可經任本埠函購刊登二三種奇十二百外埠回件郵票九折○二角者注意○日新巡捕房對面大慶里第一當○上海英大馬路九十四號永達藥行謹啓

止痛一粒丹 此丹止痛神凡心胃氣痛肚腹絞痛飲食積痛時疫痧痛及虛痛實痛寒痛熱痛並多年不愈者只服此丹一粒莫不諸痛若失也每瓶大洋七角

開胃健胃鹽霜 解酸 此霜功用能開胃消食解酸止吐有極大之功效凡飲食停滯胃部疼痛或胸中嘈雜口內作酸噁心吐酸或孕婦頭暈欲嘔等症服之立覺胸膈寬利諸病若失如後衰弱酒色過度不思飲食服之更能催進食慾而助消化永無胃痛胃癰及下痢之患西藏衛生家每食前後必服少許可見此霜實貴也每盒大洋六角

愈淋野檀油 藏中所產野檀與吾國檀樹略似然治淋濁極效藏中人有患五淋白濁尿管刺痛包皮腫痛者輒服野檀油少許數時間無不濁止淋通腫消痛定然據化學家考驗謂野檀功用實在白檀之上且效驗尤速異治淋濁仙方也 每瓶大洋七角

崔氏一等獎辦香廬內外治痔靈丹

痔瘡之症皆由濕熱下注陰虧勞過度以致筋脈橫解精氣脫洩若成瘻或癢者爲痔如膿血淋漓管長數寸或黃水紫血脫肛疼痛者爲漏氣以上各症無論成塊成痛重速用此丹每日送服三次立能止痛去血且培元補氣難數十年不愈老症至多連服一危料包可斷根不發萬試萬驗每瓶洋一元每料五瓶洋四元○又製三十六種惡痔去管膏如外痔十分危險名醫卻步痛一徹心肺速將此膏搽之日之內連根脫落完好如初天下治痔之藥出其右者此藥一出天下猶有不愈之症我不信也雙料每瓶二元單料一元近多僞藥欺人須認明仿單上有騷雲肖像反面五開間畫圖註冊商標天馬爲記室懸一下賞農商部一等獎凝方是的眞若誤服僞藥貽害匪淺務須格外留意 上海盆湯弄甯波路口辦香廬騷雲氏總發行所啟 分設天津北門東獅子胡同。長沙糧道街。安慶軍署西。杭州陳列所。南京下關大馬路。北京觀音寺街青雲閣商場。無錫北門外江陰巷內

新張廣告

興華

機器製麵有限公司

中華始創 物美價廉 有益衛生 名目繁多

機器製麵 味甘質爽 尤宜送禮 選擇聽便

凡蒙賜顧者請認明本公司雄雞商標庶不致誤如欲在他埠代銷者請至本公司帳房接洽或函索批發章程亦可○再本公司分售所在上海四馬路畫錦里口中華弟一樓茶居專售特別湯麪請嘗試之方知言之不謬也

上海總批發所 北蘇州路新垃圾橋西首七十三一號 電話三三八五 興華有限公司啓

香港總批發所 海傍三十九號 肇豐泰

上海代售處大馬路五百號天香 上海百老匯路瑞和 本公司分設所在四馬路中華第一樓本月十六日開市請君賜顧格外歡迎

大舞臺

十八夜准演拿手好戲

水仙花賣鞋記 小寶林趙家樓

眞桂佳 小 趙 賈趙小殷

小芬楣寶義如泉璧雲如達春

四探（探親家）水古相翠寄泉子虎

郎母 濂洞城會香東逍遙津

范少山 改良時曲

新舞臺

十八夜拿手好戲

鍾鳳林 湯雙鳳 劉漢臣 （潘桂芳） 曹甫臣 馬飛珠 王三虎 張順來 張德祿 許奎官 邱心如 夏月華 趙文連 夏月潤 （毛）韻珂 夏月珊 周鳳文 邱治雲 毛仲琪

前後本 七八本

搶主死板鐵公雞就是我

群仙茶園

十八夜演特別拿手好戲

施勝奎打龍袍 小菊仙薛家將 云寶芬南天門

趙 小 翁 趙 孫 陳

鳳雲寶珊梅倩素雲桂秋善甫

遺 三 取 紅 汾 失

翠花足分成都梅閣河灣街亭

天蟾舞臺

十八夜准演拿手好戲

李玉海天齊廟

李祁小小歲 小楊月樓 小楊菊笙 蓋 小管趙小林

德彩如七紅 叫天如海君（楊月）樹

山芬意 拿 （忠節義）林樹森 意峯玉樓森

（嘉興府）紫霞宮 高登 （四平山）鎚震 黑 頭本 手 二本 黨

丹桂第一臺

十八夜准演拿手好戲

宋志普 小亮明 吳彩霞 張德俊 玉玲瓏 四杰村 彩樓配 三叉口

高百歲 白虎堂 三麻子 古城會 杭福壽 李陵碑 小桂和 王桂卿 （十八扯） 麒麟童 馮志奎 開山府 芙蓉草 紡棉花 麒麟童 獨木關

民興社

十八日准演 鵑聲花影

十八夜准演 珍珠衫

西藏靈藥

大藥係西藏汪氏大藥房將藏中所產著名神藥御用良品託本藥行獨家經售功效靈奇百試百驗可稱中外之王藥品計十二種逐日在本報刊登二三種閱者注意○外埠函購郵費加一匯寄加一當○日回郵票九折○上海英大馬路新巡捕房對面大慶里一百九十四號永達藥行謹啟

清肺滋陰 藏參青果茶

舒筋活絡 金風藤酒

[illegible]

民強醫藥室

壯陽防毒 強種珠寶丹 至靈至捷

此丹專治男子勞傷虛損先天不足久年無嗣及者年乏嗣用此丹一粒極能輔助嗣續功在外用無關臟腑立刻見效眞正戀情求嗣仙丹兼避梅毒等症每瓶一元雙料二圓（鴛鴦寶）調紓防毒外用一粒能保諸瘡不染眞正求嗣秘寶也男女防身必備之品價同上（一分鐘止痛胃氣痛散每瓶半圓）（成打八折批發面議）發售各種外科靈藥外埠函購原斑回件本宅包醫毒門限日全愈保前生育英大馬路南首雲南路大慶里二弄對門一百四十三號

上海大利股票公司

備資本公司專收全國鐵路股票及有期證券各種公債票各銀行各公司各大廠股份存單收據一切均可交易外埠函件當班答覆其洋訂銀行或郵局匯寄皆可代客買賣其價亦當格外克己以副惠顧之盛意 大利石路二馬路天香閣西隔壁啓

萬利股票公司

本公司合集巨資專收全國鐵路股票及有期證券各種公債票各銀行各公司各大廠股（分）存單收據一切均可交易外埠函件當班答覆其洋托銀行或郵局匯寄均可代客買賣其價亦當格外克己以副其惠顧之盛意本公司在上海英大馬路新鳳祥銀樓隔壁

萬利豐股票公司啓

笑舞台

電話三千三百十五 廣西路中汕頭路口

夜戲 月樓六角 特廂五角 頭廂三角 特廳四角 頭廳二角

日戲 月樓四角 特廂三角 頭廂一角 特廳二角 頭廳一角

十八夜准演著名好戲前本

十三妹

驥製萬應加味 斯真 情殷保赤

外國孛先生相救之恩特於前日踵門懇還藥資洋並親筆書此請報以告育兒之家

驥寓先生有道僕南徐人氏旅滬經三十載余膝下三兒一女均先夭不足慶病驚[illegible]

上海盆湯弄路口獅香爐總發行所 本爐分設南京下關大馬路○安慶軍署西○天津北門東○杭州陳列所○無錫北門外江陰巷內

暑令家用必需之品

暑令衛生尤宜注重本藥房所備一應完全茲將最爲適用之品臚列左方以供各界諸君選購

辟瘟臭藥水 時疫痧症藥水 四時清快片 各種果子露 各種香水 頂上香水精 痱子粉 掃除蚊蟲香 嗬囒粉 清血解毒藥 香艷藥肥皂 洗浴阿摩尼水 四美林所四 薄荷錠 金銀邊眼鏡

樟腦球 諸中常備靈丹 去溼止癢藥 仙鶴牌牙粉 各種花露水 口香糖 滅臭蟲藥粉 殺蒼蠅紙 自造噴霧水彈瓶 各種香粉 洗浴香 清香洗牙藥水 伽羅香膠 各種香藥油 各式沙濾水缸

以上等品另備有價目單可請取閱外埠函購即日照配寄上不誤

上海中英大藥房啓

敬告各界注意

夫目光最易傷害者厥惟戴不合目光之眼鏡是也因戴不合目光之眼鏡而釀成多數之目疾皆由[illegible]

上海南京路五百六十六號 電話三五二一 明晶洋行啓

名醫留滬

[illegible]（介紹人）[illegible]

感謝立止 咳嗽 急痰氣化 二盒斷根

[illegible]

富強藥室 種子防毒 種玉金丹

人生無子傷心第一花柳染毒貽害終身後悔莫及此丹功在外塗立能固精並避梅毒內無用香服露）無關內部子息久嗣者一索必得（乾坤種玉膏）[illegible]張一元（金丹）每盒二元（玉露）每瓶[illegible]賜顧請認明上海百[illegible]路洗清池對門三十六號外埠函購原班回件

感謝化痰立止 咳嗽茶葉

[illegible]

老靶子路西市

新春花園極車

大減價用一次洋十四元鮮花儀仗照極低碼對折 電話二二四八一

廣東種德園

新製加料龍涎香戒烟丸

本園監製之龍涎香戒烟丸久已馳名遠近之優美靈驗之迅速人所共知今特新製加重藥料

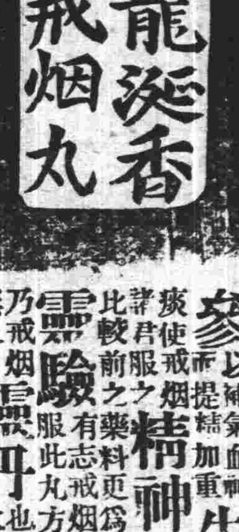

龍涎香以解烟人已除 參以補氣血神而提精加重 牛黃請加重 精神百倍 痰使戒烟之君服之藥料更爲優勝非常比較前有志戒烟者不可不服此丸方知龍涎香 靈驗 乃戒烟無上之靈丹也價大瓶八角中一瓶四角小瓶一角外埠

批發格外從廉 代售以廣招徠總發行上海河南路老巡捕房對久廣東種德園謹啟

療癧專家婦女經帶

江一南

寓北泥城橋西新閘路鴻慶里一百三十八號詳細廣告見每月陰歷五八日申報三六九日中華新報又佈見陽曆每月三六九日民國日報四七日時報

文藝俱樂部

函授招生

函授學校蝘起如林辦理不善在學生無異于自修鄙人有鑒於此誓祛此等積習[illegible]

正科 爲詩古文詞小說尺牘

預科 爲國文尺牘詩

本部均備有講義及功課表樣紙詳細章程願入學者附郵一分向上海寶山路鴻興坊宙字五十二號本部函索可也定陰歷七月十日開學報名從速

主任 莊病骸 佈

接要聞

蚌埠使省民不能安堵該省之民於八日九日 組織安徽公會力謀去之其決議 之辭曰倪嗣冲以櫌豎之材助桀爲虐吾安徽之民呻吟於淫威之下不敢言者久矣今政治革新誓報此不共戴天之仇而 放逐此害馬云云一面又 向國會請願彈劾然黎總統之 處分帝孽不及軍人其間或有許多苦心之處但如倪等亂發威嚇電報以開軍人干涉之 漸萬不可不有以警之懲發軍人議案能否提出於國會尙屬疑問然議員對於此等軍人派更愈增不快之感或用他方法彈劾倪氏亦意中事也。

●最近之省長問題

▲王家襄 望眼將穿 參議院議長 王家襄 氏日前在議院被劉成禺宣佈渠之劣跡後各界反對聲浪較前尤烈王氏自知萬難戀棧決計改謀直鄂贛黑 四省省長 刻下已得某巨公之許可不日即成事實。

▲齊耀琳 戀棧不得 江蘇省長齊耀琳本一老官僚且係袁黨 之中堅人物自共和重建以來頗不安於其位茲聞齊氏現因 蘇民反對極烈又 有上書中央力陳渠之劣跡 者自知難以戀棧特電達政府懇請辭職 果成事實亦蘇民之幸也。

▲張溥泉肯出山否 直隸省長 朱經田決意辭職 運動繼任者大有其人以 李訪漁爲最力次聞 馮華甫 連電中央竭力贊成張溥泉爲直省長 幷陳述種種的利害聞 大總統深以爲然俟徵求張君同意後即發表云。

●國會開議前見聞

▲參院開議之日程 昨日 參議院發出議事日程第二期常會第一號已定八月十四日(星期一)下午二時開議(一) 簽定議員議席(二時至三時)(二)選定審查新到院議員證書委員(三時至四時)

▲兩院最初之議案 參衆兩議院 均定於十四日開 會係 抽簽分定議員席次 星期三再開會係 選舉各項 審查會之委員以上均爲院內之案至 星期五始能開議院外各案大約即爲國務總理之提出 並聞通過國務院之手續先 由大 總統提出國務總理 俟通過後再由國務總理提出各國務員分別兩次投票此爲固定之法定手續大致星期內各國務員通過問題恐尙難辦到云

▲談話會取消簡章 衆議院 院外談話會於十二日午後二時開會討論簡章是日到會者約三百餘人先由 褚君輔成說明簡章之必要嗣經 多數人反對 大意以爲 院外談話會決無拘束院內各員之能力 如該簡章所訂一切實爲党誓不能承認云最後經參議院副議長 王正廷君 調停以爲該會簡章可以取消而 與院內諸員接洽一切要非設置幹事不可 各議員皆表贊同遂散會云

▲頗有價值之建議 趙炳麟請 政府根據法律禁止武人干 涉議院 建議案云爲建議事竊以今日中國存亡全在上下能否遵守法律 國會爲立法之本不應受院外之干涉方可代表民意至於武人威 脅勢迫非惟民主國議院無此前例即君主立憲國亦未之前聞 如副總統選舉也議員資格也種種重要問題皆參衆兩院之職權軍人何得以私意干涉乃近閱報章往往有 挾其統兵之威 通電中外橫加干涉政府亦未根據法律嚴行申飭 兩院尙未開會即來此惡聲充其弊凡數年兵圍議院軍警干涉之餘毒恐將再見 如果至此中國戰端仍未息國基仍未定內鬨不寧外侮立見不至亡國不止應請 政府根據法律明發命令 禁止軍人不得干涉議會以保國本而成法治 理合照院法第三十七條得十人以上之連署提出建議案乞付院議施行提出者 趙炳麟 連署者楊時傑賀贊元羅增麒羅永紹凌毅彭學浚蕭晉榮魏肇文鍾才宏盧元弼覃超劉峯一王源瀚戴書雲王永錫賴慶暉朱溥恩高旭鄭人康徐象元丁超五鄧元張樹桐

▲條約追認之商榷 按照約法凡 政府與各國所定條約均須得國會之同意 始能成立袁政府自蹂躪國會後各項約皆係 自由訂立 目下 國會召集 應否提出 追認之處政府現正與國會議員接洽聞各議員中係有兩項之主持(一)係主張 必須追認者其理由係爲如 中俄協約中日新約 等項均於將來國際上有特別之關係 務應爲 形式之通過 一次以重立法權限並杜其他之種種糾葛(二)係主張 無庸追認 者其理由係爲 各已成 立舊約已不能爲一字之修正舊事重提不過徒滋紛擾而已於各項重要議案轉致延悞兩項主張未識果以何項成立

▲副總統問題商榷 國會議員對於此次 選舉副總統一事多方研究鄭重異常前聞多數議員擬舉現內閣 段芝泉 君嗣因內閣問題稍有窒礙近又有擬舉 馮國璋 之提議惟 同意者 尙在少數 諸議員有日內另 開談話會 討論 舉段公後仍舊兼領國務總理之問題能否 變通 先進國之成例再行 取決 其外間前傳擬舉 徐世昌一說此確爲某派之鼓吹 決難見諸事實云

▲衆議院小印另鑄 民國二年國會停職本院 議長及秘書長銀質小印 曾另交籌備國會事務局收存茲由本院函向該局索取據覆稱此項 銀質小印 係前該局 顧委員鰲收存 刻已 無從索取 希即聲請零鑄以濟應用前來除由本院函請國務院飭印鑄局另鑄新印外前 項舊印應即作廢 特此通告

●張龍之祕密關係

▲三十日通電之由來

帝制派 及宗社黨 之一部賊心不死潛伏于天津爲種種政治的陰謀一節已喧傳於各報即如 龍觀光與張勳 等在津密會之後張回徐州龍則滯留津門暗中與廣州龍濟光傳遞消息 及天津日報 將龍觀光暗留津門之事 揭破 龍乃大窘乃託詞回南 蟄伏於天津某大僚之邸內 暫行匿不見人嗣某大僚自知藏匿龍氏於己實有不利近日乃 婉商於龍送之寄頓於德租界張勳邸寓 以避人耳目而龍氏則明目張膽與 楊度孫毓筠 段芝貴 等相往來爲種種之陰謀幾有惟日不足之勢近聞有人探聞龍氏在津爲鬼爲蜮乃派偵探數名來津 將求得龍而甘心焉龍氏聞之大駭乃愈深閉固拒不敢復作南下之想而 張勳之津邸乃爲 帝制遺孽之俱樂部 日暮之頃汽車馬車闐喧於門鐘鳴漏盡尙見電燈煌煌諸孽之指手畫足醜態也其最足注意者則 龍觀光赴 徐見張勳屢次向張要求終局張氏 乃允龍所請 龍往返徐淝間此事果爲何事乎而外人雖不易窺知然張氏前者曾有 向大總統 要求討 伐李烈鈞之說則龍氏之謀亦可知矣 近一二日讀南來祕密通電張勳回徐之後似已下動員令於駐在江西之定武軍(約一旅)令躡李烈鈞之後以與龍濟光前後策應云電文簡略其詳雖不可知然 張龍之狼狽 相依 則已大可見矣由此言之帝制遺孽之陰謀今日表面上雖無何種之發現然暗中實已着着奏效矣

●北京之粵事消息

▲章行嚴之粵事譚 順天時報載前日有某客往訪章 君行嚴 於北京飯店章君談云予代表兩廣都司令岑春煊 君來京與中央政府磋商關於 取消都司令部 事務現已 完全解決 由中央政府擔任支付都司令部之種種經費並承認其他之各項要求於是予此次晉京之責任可謂終了矣予將於十二日下午四點半鐘乘京奉火車出京由津轉乘津浦火車南下俟抵滬後再換乘海輪回粵以便往肇慶 向岑都司令 報告在京商議之一切 詳細情形 並言渠予接到之電報則 陸君榮廷 已於本月十一日由梧州起身十四日可到肇慶又 李君烈鈞 現亦將往肇慶蓋 取消兩廣都司令部之事須俟岑陸李三君會議之後惟至遲九月 上旬都司令部必實行取消 章君又言岑春煊君擬於取消都司令部之後大約在九月二十日以前由肇慶起程赴滬暫居上海 藉觀政界情形云

▲陸督軍之起程電 總統府昨接 廣西行營陸榮廷來電 云萬急大總統鈞鑒華密庚電奉悉榮廷此次舉義原非得已幸天相中國大局底定素願已償但求勿過何敢言功因局外不諒藉白初心仰蒙我大總統明見萬里璇飾逾恒捧誦迴環感激欲泣 諄令赴粵 謹當 如命現已部署就緒決於眞日力疾東下 以慰厪念謹此奉復陸榮廷呈蒸印

▲外交部照會英使 駐京英國公使前爲廣東擕兵 影響香港曾向中央外交當局提出 抗議 現聞外交部 兼署總長陳 錦濤因政府已議定維持該省安甯秩序之辦法 且 龍李現已停戰陸督軍朱省長 均已赴任 兵事即將告終日前更有明令發表昨星期六日已由部將十日所頒對於粵事之大總統令並略將中央所關於此事之電報摘敘 照覆該國公使矣

●李嘉品將投誠

▲東江龍勢蹙矣

惠州訪函云惠屬現在情形 李嘉品 部下計有 八營 始則分駐各屬自韶事影響經將各屬防軍調回分駐附城各處日前 抽調 駐博羅 屬鍾牛頸才所帶兩營援省 被民軍南江司令 鄧鏗 在石龍附近迎頭截擊陣斃無算 多有棄械潰散幾不成軍博羅裘知事聞報即下令閉城城中防兵空虛勢處岌岌 裘知事 預備改 裝逃走 有謂其已棄城而去 者未知是否惟連日未見客本城商會迭次晉謁未蒙接見 各商店之望護國軍來有 如望歲惠州府城則十室九空扶老携幼遷居鄉落者相屬於道 各大行商店均閉門停止貿易地方官雖出安民告示勸諭各商店照常營業並禁搬運出城奈人心惶惶 知省中已無援兵 潮軍逼近腹地 石龍攻惠之兵指日出發 李嘉品困守孤城勢窮力竭成統領分防橫瀝之軍聞已投往嚴德明部下各處堤堵盜風四起即貼近惠州城外未及半里焚搶擄勒日有所聞據個中消息傳來云 李嘉品頗有悔心大有投誠之意 所聞如是姑照錄之以覘厥後又初六日四點鐘時候 石龍 司令部派出護國軍兩營由 石龍頭電燈局 門首下船用巡河 艦拖帶駛往上游進發 聞係派出往攻博羅城者

●捉襟見肘之財政

政府商借外欵 一事各報屢爲揭載其說不一昨據財政部某君云 報紙所載與事實不甚相符緣 財政總長 現所經營者爲 小借欵 至報紙所載之大借欵 政府確曾與美日兩國磋商然因波折甚多遂作 罷論 近日迭向 花旗華比麥加利三銀行商借小欵每行已允担認二百萬元 但此六百萬之小借欵雖已告厥成功然 數甚微 無濟於事將來仍非借入一宗大欵則中央財政不易維持云 官場消息日前 段總理 召集各閣員在集靈囿開重要會議一次探聞所議之件皆 關於財政 之種種困難問題(一) 辦理全國善後解散逾額軍隊整理中交銀行 前議定均由 借款 內撥發今借欵一事一時未能成立前項需欵非有 四千萬元 難以應付除借欵之外倘有何法支持(二)中央行政費 近數月專恃 鹽稅餘款 以資挹注而不敷甚巨各省解欵尙未能恢復原狀今已議定 地方行政經費自行籌畫 現値大兵之後各省財力果否足以兼顧中央聞是日之會議並無甚結果日內聽須續議可見中央財政仍在危險之中云

●政海談叢

▲大總統行政方針 大總統對於行政各種方針秉持隱健主義現聞大總統昨特將所定統治民國各項重要方針 付交國務院 以資表示並將內容要點探誌于下(甲)對於 內閣人才取超然主義 以慰全國人民殷殷望治之隱衷(乙)對於 全國軍事取 擴張主義分期實行徵兵制度 以期造成全國皆兵之盛況(丙)對於 行政責任純取分權主義 以杜將來再見內輕外重之弊竇(丁)對於 實業取提倡主義 以資人民生計日漸富裕(戊)對於 外交取折衷主義 親仁善鄰待之以理屛除遇事退讓及任性强硬之積習(己)對於 教育取普及主義 將來使全國教育成績能與東西各國相抗衡以上各項方針聞各國務員無不極力贊成云

▲大總統撫蒙計劃 大總統現以 蒙匪暗受宗社黨之煽惑 以致匪勢日熾與大局治安前途頗有密切關係刻已決定除派軍事大員前往內外蒙古一帶宣撫外並擬安 撫蒙要策 數端(甲)內外蒙古官職俸金 均照曩日數額發給 不得拖欠 以示中央遵守優待條件(乙)蒙境多設漢文學校 以期開通蒙民知識(丙)責成各該管地方官吏速將蒙荒一律開放 以 謀蒙民生計 (丁)嚴剿蒙匪 以免騷擾蒙民(戊)嗣後內外 蒙地添編軍隊 均由 蒙民充之 以保地方治安(己)設法籌欵 開闢蒙古天然礦產 及經營蒙古漁鹽 以利蒙民謀生並聞此項撫蒙政策昨已發交國務院核議俟呈覆後即分電東三省軍民長官督飭進行云

▲府院分權之要欵 府院分權問題聞已經多日近由各要人爲詳細之討論業多就緒聞大總統爲尊重 責任內閣 起見已將各要權分別推讓聞已確定者(一)爲 軍政權 已完全移付內閣 由務院總理及陸海軍總長擔負(二)爲 發表命令權 係先由 國務 院起草呈請大總統核査是否有何 刪改 之處蓋印後再交由各國務員署名頒發(一)

為任命官吏權。除各重要人員決定須由大總統與國務員商榷同意。外其各簡任人員則由國務總理開單請簡。此外即多為無關重要之欵。如經費及府官制等問題。均不難迎刃而解云。

▲外交總長之去就 新內閣總理之提出。已確定為段芝泉君。其各國務員之組織。茲正由段總理商榷之際。在段君本意。原擬即以現內閣提出。惟各閣員尚難得完全同意。外交唐總長尤堅不肯就。經段總理連與電商。據最近消息。唐如仍不願就任。即將另以他人提出國會。因目下各外交問題。均極吃緊。外交總長一席。不便久懸。大約唐必不就。其繼任者或將為溫欽甫云。

▲段總理政治意見 段芝泉總理日昨晉謁大總統時。曾經提出最宜注意者三事。(甲)對於政治上力求改革。所有前此官僚政治之流毒。務求淘汰罄淨。(乙)對於政治事項。務求實際上之刷新。並宜以確收成效為目的。所有前此紙上文章。概予革除。(丙)對於行政用人。務求任當其才。所有前此之互相援引。務須汰除。不使再滋前弊。以上各項。黃陂甚以為然。決計以此為進行之的云。

▲交通部改組所聞 京師各部院除財政部遇總長更換時部員稍有更動外。其餘殆全部不變遷。以部員多積資而起。非有特別懲戒。不可無端以意為弃調也。許世英以皖人長交通部。既非粵系。則欲有所作為。自非大加洗伐不可。茲聞該部有改組之說。其內容即僅設立路政司。路工司。郵傳司。總務廳。如綜核司。鐵路會計司等名目。一切廢止。茲事之是非。且不具論。大約非如此則不足搖動粵系之勢力。而更換大批人物也。

●農商無分部之必要(續)

▲谷九峰之言

就法理而言。約法所載官制之制定。須經國會之議決。正為防制政府設官之冗濫起見。設因併部裁缺。慮妨國會議決權。而欲以推翻成局。藉圖迎合。恐與多數心理適然相反。徒拘條文之形式。轉戾立法之精神。且議決權之規定。不過專屬官制頒定之方式。法律自應尊重手續。未始不可追完。近兩年來中外官制之建設變更。未及經國會議決者尚多。但通審其內容。按之現勢。認為可行。是亦已足。固非謂前經國會通過者。即係一成不變。而必事事悉復其故。致類刻舟。貽議削足。至關於國會之決定權限。自可補交本屆議會追求同意。以符手續。無庸過存疑慮。此其四。

依上述理由。本部現行官制。除關於總統制之規定者。應與其他各部官制一律修正外。自餘暫可無庸更張。俟日後農商事業顯著發達。再行各別分設專部。似未為晚。如蒙可決。當再將本部官制草案。另行提出。是否有當。敬請公決。(完)

●國賊餘腥錄

▲駭人聽聞之聯合會 閩贛鄂粵奉黑魯七省暗中聯絡。公推張勳為領袖。吉直汴三省加入。遂改名為各省區聯合會。擬定章程十八條。特將其緊要者三條揭誌如下。一本會以聯絡國防。鞏固勢力。擁護中央為宗旨。二本會公推張上將軍為領袖。遇有重要事件發生。不及往返電商者。逕由張上將軍代為列名。三國會開幕後。有暴烈份子與地方為難者。本會聯合討之云

云。

▲唐督軍痛斥張大帥 日前九督軍連電中央。袒護孽龍。政府不察粵中真象。偏信一面之詞。不料九督軍中素負聲望之某督軍。密電滇都。謂致中央之電文。實未與聞。探係徐州某等會議之結果。唐督接電後。大為震怒。立即拍電張勳。謂袁世凱之暴。吾已除之。龍濟光之暴。吾將除之。君之暴。吾尚未除。有以暴助暴者。吾率國人必除之云云。張大帥素日跋扈飛揚。自負袁氏而外。無有出其右者。其對於唐督之電。不知將作如何之態度也。

▲又派出兩個和事老 聞大總統近與段總理密議。擬於日內特派專員出都。赴張紹軒倪丹忱及鄂督軍李秀山處。為密要之接洽。大約赴徐州者為李盛鐸。赴南昌者為蔣雁行。其所接洽之要務。尚極祕密。略聞在張倪處。則為關於近日連來密電條陳對於國會及內閣上之各政見。難免有軍人干涉政治之嫌疑。在李處則為近日曾有擬請辭職之電。內幕中均有特別關係。勢必須接洽疏通。以免發生意外之枝節云。

▲兩逆黨運動張作霖 張雨亭督軍自接任東省軍長以來。尚能以服從中央命令。維持地方治安為宗旨。而謀逆者以其可用。若帝制派段芝貴張勳等。以張氏擁護袁黨。故屢屢遣使致電。徵求同意。而謀蠢動者宗社黨領袖升允等。以張氏忠於清帝。亦屢發偽檄。以期煽惑。而張氏對於兩種函電。聞已嚴詞拒絕。

▲張大帥不自認復辟 張勳有一通電。由國務院各省督軍省長承德歸化張家口各都統。甯夏龍華吳松各護軍使。並轉各鎮守使均鑒。頃接武昌王督軍庚電。始知順天時報八月三號載某督軍聯合奉天等省。主張擁戴清帝。派人至滬與宗社黨接洽等語。其所謂某督軍者。未知所指。今日何等時勢。苟有主張及此者。對有大局。謂之不智。對于清室。亦謂之不忠。此等諸言。誠不值識者一笑。查報館往往無端造謠。勳亦向不置辯。以此報鼓舌搖唇。優於生性。以明人自能觀彼。不必辯。亦不屑辯也。以王督軍電示及此。故略改一二。勳青印。

▲薛子奇受委托赴連 帝制逆黨薛子奇。即在京亞細亞元勳報之臣記者。僥倖附諸逆魁之尾者。據大連來人云。該逆現奉帝制派諸人委託赴連。與宗社逆黨聯絡。希圖破壞國家。現寓該埠遼東旅館樓上。日夜召集逆黨秘密會議云。

▲楊哲子將不免查抄 帝制罪魁楊哲子。自逃亡後。官府迄無逮捕意思。現據軍界可靠消息云。駐湘總司令曾繼梧日昨致電大總統。略謂國賊楊度。利用帝制。私吞公幣。不下五百餘萬。該逆現雖漏網脫逃。未能到案。應將楊賊在湘潭田產。一併沒收。以充湖南紅十字會經費及辦理賑濟災民之用。未識中央允准與否。俟訪確續誌。

●曹錕到鄂之行動

(桐生)

▲與王占元商量對粵問題

袁家抗義狐威將軍。現警備司令陸軍第三師長曹錕。於十日將駐岳保衛隊全體統率來鄂。由王占元指定大東門外一帶駐紮。並派近畿第二師軍樂隊。及該師之六團第一營步隊至織布局門首。將曹歡接入署。王氏降階握手。延入東花廳談論時事。午後設筵歡讌。是日第八師長吳金林。亦偕曹氏同至。故亦在席。陪宴者為中央諮議官羅澤偉。金華林。近畿第二師長王金鏡。第二旅長盧貢庭。第六混成旅長王懋賞。鎮守使杜錫鈞。參謀長何佩鎔。共賓主十三人。討論時政。為時甚久。宴後八時始行散席。曹氏告辭。即乘楚安巡艦渡漢。軍隊軍樂復歡送。如臨聞曹王等在席所討論者。因張勳密電各省聯盟排斥李烈鈞。以武力解決粵事。王氏首先已經贊成。故相與磋商排李之方策。曹本袁氏舊臣。與護國軍為仇敵。領王氏之言。不覺愉躍。此事將來與大局甚有關係。願我愛國之士特別注意為幸。今聞曹氏准明日進京。未知確否。

通信員按李烈鈞誓師討逆。撻伐奸惡。赤胆義忱。昭然若揭。張勳倪嗣冲王占元曹錕等以帝制餘孽。今暗中聯盟。欲加排斥。天下事豈尚可為。不知誠實渾厚之政府將何以處之。(桐生)

●十日漢上之虛驚

昨日漢陽破獲一暴徒機關。共捕一百餘人。彼等方籌議起事方法。適被偵探查悉。遂由軍警逮捕。又漢口亦有稽查查捕暴徒數人。由警察廳審訊。供稱黨徒共有二三千人。准十號夜搶刦中國銀行云云。漢陽所獲者供詞與上說大同小異。各探報情報告王占元。王氏當即下令戒嚴。武昌軍省二署加派衛隊佇立口。森嚴異於常時。各城門盤查。又命守城軍士特別注意漢陽兵工綱藥兩廠。調派某隊巡護。通宵察視。不稍懈怠。記者於七句半鐘適承友招在三分里某號讌飲。正徵歌選舞酒酣耳熱之際。突有軍士四名。荷鎗而來。記者當即起立。詢問來意。該軍士尚無惡聲。而致其和平之詞曰。咱們奉督軍命。特別戒嚴。以中國銀行亟須保護。而此間為平康地方。恐游客紛來。良莠不齊。宵小易於匿跡。故王督軍復命禁止游客。將里門鎖閉。蓋三分里適在中國銀行隔壁也。記者聞言。乃偕友人掃興而出。復見三分里對面之四成長怡二里。左近之通濟里。亦皆關閉里門。至九句鐘前後。花樓河街。後城馬路。又斷絕交通。各巷軍警森立。密放步哨。距離不過三五步。商店皆提前關門。惟門前電燈。奉命不准收熄。是日一夕虛驚。直至天明。併無形跡。此種風聲鶴唳。誠使商民不能安枕也。

●三湘近事記

▲軍隊收束之詳報 國事已定。湘中各屬之護國義軍。已經劉公命林德軒君分區清理。酌量編遣。以資結束。至於望王田張等總司令之添募官軍。因超過原額過鉅。軍費浩繁。已經望雲亭詳由劉督核准。分別派在濱湖各縣墾荒。或赴往北方戍邊。藉以收束。並派彭廷衡君籌辦進行。彭君特將收束各事。詳切籌定。報由劉公核准施行。茲將其原擬辦法。就所關係最重要者摘錄於左。

(一)留有之軍額 各司令現有軍額。省政府並不知確數。此次收束。應將各處留有之額。明白規定。所有額外之軍。則全行分別墾戍遣散。其各司令應留之額。已明定如下。一望司令留五營。二王正雅司令留三營。三田應詔司令留八營。四張學濟司令留四營。

(二)收束之人員 此次收束軍隊。移墾與甄別裁留等事。手續極為重繁。故籌辦員彭君詳由督軍核准。每處特派收束委員一人。監同各該司令辦理收束進行。以昭嚴重。其四處所派收束人員如下。望處派趙子斌。王處為李唐。張處為姜濟源。田處為鄒治。

(三)墾地之勘辦 各處軍隊收束期近。所有將分赴墾荒。自應先行勘定。以便實行移墾之用。劉公以此非富有農桑水利學識之人。不能勝此勘荒之任。故特派鄒代藩郭家鯤二君。妥切前赴濱湖各地勘辦一切。具報核奪。

(四)完竣之限期 各屬官軍之遣戍。期前原分三次。定於九月一號起。年底止。茲彭君以期限過長。耗費因以較巨。故特詳由劉督核准。改為一期。九月間將王望處官軍收束完竣。十月則將張田之軍。完全結束。已分令各該司令與收束人員遵照辦理矣。

▲移民實邊之計畫 移民實邊。去歲曾擬舉辦。旋因帝制發生。以故中止。其一切章程辦法。均經擬定。劉督當以此次實邊。係屬移軍。其一切辦法。自不悉如前定。特略加增改。聞其擬定者有下列各項。(一)此次應移軍士。須隨大隊前往。(二)所移邊一切旅費等項。悉由政府擔任。(三)其有家室殷富。不願前往者。聽。但退伍金減半發給。(四)應移軍士。如眷屬在三人以上五人以下。情願同往者。聽。但不能隨同大隊前往。(五)各軍携帶眷屬旅費。由政府墊用。但抵邊後。仍由各軍士償還。辦法既定。劉督以茲事體大。應行商准中央。方可擬於實行。是以特於日前將主張之理由。及一切辦法。特呈中央查核。一俟得其同意。復電到日。即可着手實行。

▲駐株桂軍之挽留 桂軍沈鴻英司令。此次留駐株州。原係本救災恤鄰之意。保衛省垣。防止暴動。今因譚公督湘。大局可定。故擬即日班師回桂。劉督當懇切挽留。俟譚公接事後。再行凱旋。並致電中央。請轉令留駐一月。沈司令因情不可卻。加以中央與陸督亦令暫留。故承認仍駐株州。以本月為期。九月一號再行回桂。昨已電告劉督知照矣。

▲交涉設員之波折 常德為七省通衢。華洋雜處。實為湘西極大之埠。前曾派員在常設關開埠。因軍事發生。故未如期成立。茲駐京日使。以常埠商務逐漸發達。僑居日本與各國商人。日見衆多。交涉事務。亦日益繁。故特請外交部仿照湖北之宜沙。安徽之蕪湖等處成例。添設交涉員一人。直接辦理一切外交事宜。以與商務而重邦交。外交部以常德地方商務繁盛。本屬實情。惟究竟有無設立交涉員之必要。特電劉省長詳查。電復劉公當轉令交涉員粟君與袁武陵道尹會同詳查。粟袁二君。俱以該埠現時無須添設此項專委。虛糜政費。其持理由(一)常德距省雖有數百里。然交通便利。電報迅速。省中交涉員實足以資兼顧。(二)武陵道駐在常德。且署內特設有外交科。專辦一切。遇有重大問題發生。如不移省辦。亦可在道署直接辦理。劉公查核。反對理由。甚為充足。況交涉員所在地。如非省垣。即為洋關所在之大商埠。常德開埠設關。尚未正式成立。自不能破例先設交涉員。故特將該員等所持反對理由。附以下列主張二事。電復外交部。(一)常埠交涉員須俟正式設關後再設。(二)現時如必須設置。可即以武陵道尹兼任。以節政費。外交部當將所呈各事。詳切審查。決定俟常德開埠設關後。即以該關監督為交涉員云。

時評 二

●省議會復活

(烋)

▲各省人萬喚千呼之省議會。今已以衆議院之建議。由政府以命令公布矣。自此以後。地方之立法機關。已完全恢復。吾國於此又有一種生機。

▲國家之根本在地方。省之一字。於吾國家之組織。尤有重大價值。武人之橫行。官吏之橫行。直使省為武人之省。官吏之省。之主體為誰。在混沌不明之地。有省議會。庶乎地方之主體存在。民權可以漸伸也。

▲各省議員勉旃。今後為桑梓謀。不得謂無表示意思之地。力保法律上所賦與之權。能勿使為武人與官吏所侵擾。跂予望之矣。

地方新聞

△北京▽

●各界歡迎代表

四川督軍蔡松坡派劉君雲峯爲代表來京與政府磋商要務劉君係直隸蠡縣人此次舉義尤有偉功直隸各界人定於本　開會歡迎想形一番滔盛可知直隸各界啟事錄左

敬啓者劉君雲峰直隸蠡縣人與雲南唐公反抗帝制首先倡義身經百戰遍體創傷毀家紓難恢復共和功在人寰不可掩抑此次爲蔡川督代表來京同人等莫不欲瞻丰采茲訂於八月十三號(星期日)午後三時假騾馬市大街果子巷瀛洲郡館開會歡迎凡各界同志屆期務祈惠臨無任切盼恐未遍知特此公布　直隸各界同人公啟

●途人爭看泥鰌

下午二時餘霞公府西口迤北理髮所內有一醉漢不知因何事故與該所大起衝突旋來巡警二人詢知爲本區第十五派出所巡警羅某因是日休息飲酒致醉等情當僱車一輛欲將羅某送區羅某乃由車上跳在泥地欲逃不意覺被滑倒羅某遂在泥內打滾不起滿身泥污不成人形嗣經巡警二人强制帶往區署而去然更有一事當羅某正在泥地亂滾之際觀者列如環堵乃該處路東樓房欄杆內有一女人亦憑欄觀看旋又有一男子擁立該女背後態度已不雅觀詎知彼男子猶向女子身上亂加摸索醜態不堪噫眞不知人間有羞恥事也

●鋪長閉戶失蹤

舊刑部街沙鍋琉璃胡同某煤鋪鋪長向來獨居一房作爲臥睡之處前晚照常安睡後至次日辰時尙然未起鋪夥往喚數次亦不聲應心知有異遂隔窗窺視但見衣服脫落牀前而某甲已杳然無蹤房門依然關閉該鋪夥驚訝不已當將此事除已報知該管區署外於昨復將其家人找來四出尋查矣

●戲迷爭位相打

日前廣德樓戲園內看戲人因爭台前第三排座位遂致互起衝突演成一齣武戲聞該事之起因有馬某等數人日夜盤踞該座無論遲早他人均不能廁身其間該座橙彷彿爲若等所獨有是日有某甲先己在座馬某等來時卽向某甲施以驅逐手段某甲謂爲公共處所且屬同爲看戲者不肯退讓因此激成衝突云

△南京▽

●公民請復自治

國會已經召集而各縣地方自治應卽趕緊籌備茲有江陰縣公民　榮寬等稟請省長轉請中央命令回復以益地方而符法治等情茲由省長批云據稟已悉縣市鄉自治事項應俟奉有明令再行籌辦仰卽知照云云

●旅館反對減燈

甯垣電燈廠單廠長因電機馬力不足發生障礙將來恐生絕大之危險特呈請齊省長通知各裝用電燈商民先行將裝用電燈較多之商鋪酌量摘去數盞以輕馬力而策萬全刻已先在下關一路着手聞該處各旅館頗有以摘除電燈有礙營業至省公署呈控者悉經齊省長曉以大義諭令忍耐須臾自可恢復舊狀茲經商民恒來旅館等具稟省長公署懇求體恤商艱等因昨由齊省長批云稟悉該廠現因機器受損修理需時而核計全城燈數之電力供不給求並日減燈數權在用戶設用陽奉陰違以致機力竭必生絕大危險不得不暫摘一路電火以策萬全該廠現在設法借機添電不日可以恢復舊狀此係特別情形想該旅館等當能深體此意忍耐須臾也仰卽遵照云

△鎮江▽

●司令往來忙碌

駐鎭要塞葛司令近因揚州有宗社黨運動起事情事上海又有宗社黨圖謀擾亂謠傳鎭地既接近二處難保不有該種黨人來境爲先事嚴防計日前特親至省垣面謁馮督軍請示方法昨日上午回鎭午後又復晉省今晚將行言旋聞葛君此次返鎭後除佈置一切防務外且將下全體戒嚴令云

●省會恢復有期

江蘇省會久經各縣圖謀恢復然終未獲效果召集遙遙無期茲得確實消息蘇省會現已奉由中央命令卽日回復並仍照舊例於九月一日開常年會丹徒省議員殷宗渠等四人昨亦接奉省電召令卽日赴省以便籌備一切云

●副官吊打地保

駐鎭要塞司令部副官劉某家中日前夜間爲竊賊穿穴入內盜去衣物若干劉當卽限令該坊地保於三日內破案乃至二日半劉竟將該地保呼至家中謂其怠惰縱賊綑縛痛打嗣經多方哀求方釋然傷勢已重尙在就醫左近人士咸以劉遇事兇暴擬於日內聯名公稟縣知事提起上訴云

△常州▽

●不修水利大招損失

武進全縣共有低田五十餘萬畝南濱太湖北連長江中則有芙蓉圩全賴河道流通可以宣洩積水比年以來失於開濬以至連年被淹損失在數百萬元以上縣農會於上年邀集各鄉董籌設全縣水利處由忙漕帶徵經費稟請省署財廳核辦均蒙批准詎道尹殷鴻壽及翁知事藉口地方請免加漕遂寢此議殊不知加漕係政府加賑問題與帶徵經費辦理地方水利性質絕對不同道縣不察以加漕免民情困苦帶徵定民力充裕爲辭今年大水被淹沒有者十七鄉之多約計損失不下五百萬元是以現在鄉民莫不痛恨官僚派之不能關心民事云

●擴張教育尙待協商

各鄉學校之添班添校多於學年開始時由學務委員詳請縣署核辦本學期學務委員陸君芸生將該管學區內添班添校情形據實詳請業經縣署批駁略謂學年雖經開始會計年度尙未終了所有各市鄉添班各校爲預算外之支出者應由該委員會同該鄉學董審查本鄉有無餘款或能否籌措商酌妥協再行詳請核辦等語陸君接到此項批示後擬遵批與該鄉學董接洽後再定行止云

△南通▽

●道士做賊

三槳鄉油榨鎭郡廟道士徐錫康嗜好洋烟品行惡劣早爲廟董所不容近復誘奸王姓之婦竟與姘識且偸竊物件寄贓變賣均爲失主指明先後各節由探役報告董事會同警區飭警拘懲一面驅逐一面予以相當之處分至郡廟住持經廟董函保韓道士接充業由董事區員可矣

●警察開心

如皋岔河市曹裕興茶社新到二女精唱班日夜在社登台開唱社主籍此打賭抽等該市一班少年子弟至社賭聚點戲晝夜不舍甚至該分駐所巡士錢夜班站崗名目至社推牌九帶妓女窺無警革毫無忌憚如此行爲巡官巡長者豈盲聾不知乎

△甯波▽

●山匪騷擾情形

鄞西一帶聞有土匪騷擾拔人勒贖情事茲查鄞四明山周圍四百餘里乃係奉化嵊縣新昌上虞四邑交界地方向爲綠林淵藪近日來有大股土匪(新嵊甯奉居多)盤踞其中出沒無常本月三日該匪徒等胆敢身着軍服背負快槍蜂擁下山約計六十餘人散至鄞江橋大路堰等處搶劫紳富人家陳姓子適他出遂將崔某拔去沿途揚言吾乃四明山王因缺少糧餉要求你們幫助云云自崔某擄禁後函致崔宅聲稱須借洋五千元當卽放回等語一時遠近村莊得此消息恐慌萬狀就地紳民紛紛請求官廳派兵鎭懾事經二區分駐所訪聞特派一等警士周某前往詳細調查究竟如何實情容俟探明續報云

△杭州▽

●無力迎娶糾衆搶親

望江門外鄰近海潮寺有素業鞋匠之陳阿炳者於民國三年四月間將生女阿蘭許與蕭山縣西興鎭素業小販之王六三爲妻奈小本經營無甚積蓄迎娶爲難於昨日上午十時許糾至短衣者十二人並小轎一乘不問情由將阿蘭抱入轎中疾馳而去追陳阿炳之妻吳氏聞悉趕出追問去已遠無可如何號啕大哭旋阿炳回家得悉當卽追趕過江似將大興問罪之師云

●有意違章拘署罰辦

居住新市場井亭格之沈阿奎卽前唱戲的花貓伊妻潘氏素不安分昨日(十三日)乘伊夫外出邀集數人大叉麻雀聞係均是體面中人牌聲隆隆達於戶外正在興高采烈不圖被該處崗警偵悉當卽回所報告由該管巡長立派幹警四名馳往查拿當場拿獲賭徒何某余某王某及潘氏等四名麻雀牌一付一併帶所經新任二區張署長訊明按照違警章類似賭博各判罰番佛三尊取保釋放云

△蘇州▽

●警廳會議

蘇警廳長崔怡庭君昨(十四)日上午十時召集五區署長五隊隊長暨各警官等齊集廳栗會議當由崔廳長提議四則(一)各區隊長警前因天氣炎熱警廳爲體恤屬下起見飭令暫行停止操練現屆秋初天氣漸涼飭自卽日起晨輪流操演二小時由該管長官督率各巡長認眞敎練勿任懈怠(二)各區隊長警服裝於精神形式均有關係自應穿服整齊以肅觀瞻現查各區巡警所戴軍帽多有大小不合殊不雅觀應由各該巡官一律修政務期適當(三)各區隊每至月半應卽預支餉項茲因經費支絀特由規定東南西北閶五署每區署預支四百元騎巡消防水巡偵探保安五隊每隊預支二百元倘區隊再有不敷以及名數甚少亦可酌予增減(四)倉米巷牛園韓家巷鶴園慕家花園遂園長春巷之園四園址乃雅叙書塲游覽之所昨經蘇常王道尹密往察覽見其男女混雜結隊嬉游醜態百出應由各查管區設法取締一律禁止放游以正風化而東北街拙政園現已派員密查聞亦將予禁閉

●契稅旺收

吳縣知事孫少川日前詳報財政廳以六月分適值官中成立之期所有從前成交尙未投稅之契照本縣官中試辦簡章第六條限六月底以前一律來署稅給新契倘逾此限不論立契年月須向官中補黏是以本月分契稅異常之旺計共收賣典契稅銀一萬餘元先行解交江蘇銀行取有庫收一紙隨文詳解等情茲經胡廳長批查該縣契稅歷來收數每月均祇千餘元此次因官中成立所有從前未稅之契飭令於六月底以前一律投稅一月中收至萬元以外足見從前隱漏之契不少特飭各屬仿辦以濟急需云

農商部一等獎　驥製耳聾复聰丸

耳爲五官之長職守司聽耳聰則隨機應對臨事無誤會之愆耳聾則問答乖方到處惹重聽之誚外而社會酬酢交際無往還內而家庭欵曲亦難宣達疾苦雖異夫音啞形有似乎木雞以其紀大疾之呼戶外丹甯金人緘口默爾爲高縱無關性命之憂未免抱憾終身良方奚達聰目的默察治聾之藥遍市外貌自廢聾疾之呼無補僕雖不敏潛考中西醫學兼參理化解剖之方殫心神究寒暑互更始採悉耳聾致疾之眞相係從腎水枯涸相火不耐肝木上氣血虛灼耗呼吸失度傳達機關遲鈍竅穴由是閉塞終身之累成矣治法須從根本解決庶幾振聵復聰本廬配製耳聾復聰丸純用固本培元通關節疏肝鬱健腦力運玄神等王道尊貴之品不論男婦老幼均可吞服爲敢誇百發百中之功實亦具屢試屢驗之效農商部物產品評會長陳詳加化驗獎給一等文憑金牌獎章以彰功力用特出而問世聊彌人生五官缺陷云爾○服法價目註明引單○批發另具簡章○郵票易聽作九五○上海盆湯弄甯波路口瓣香廬總發行所啟○本廬分設天津北門東獅子胡同○杭州陳列所○南京下關大馬路○長沙糧道街○安慶軍署西○北京觀音街青云閣商場

環球著名　洞庭碧螺春新茶已到

巴拿馬萬國賽會金牌獎　農商部一等獎　南洋勸業會優等獎

茶之特色　此茶味妙於回香氣芳馥顏色青翠能泡至多次色香味三者皆不稍減酒後飯餘飲之尤能清心解悶生津止渴和胃平肝

茶之馳名　此茶馳名寰球已久前於南洋勸業會與萬國賽會與各名區佳茗比賽竟得最優等獎憑茲又預以巴拿馬賽會獲金牌之榮獎上年農商部國貨展覽會竟又獲一等獎之優譽茶之價值亦可見一斑矣

茶之裝璜　式樣精雅瓶貼鮮麗最優者瓶外另裝玻璃錦盒作酬應贈送品極爲相宜款待嘉賓尤爲恰當

茶之價格　天字錦裝中盒二元小盒一元　地字錦裝中盒一元六角小盒八角　地字普裝中盒一元二角小盒六角

總發行所上海望平街申報館隔壁新世界

英大馬路中盆湯弄對面　中華照相館　學校報名　遊歷護照　上午來照　下午可取　無論晴雨　保無延誤

第二冊　畫學大觀　出版

本書出世風行一時敝社因精益求精多列當代名家新稿以副雅望茲將第二冊目錄略述如下

滑稽畫　科學人面十二圖○草帽之作○表裡同異六圖　時事畫　比軍射敵○漁郎悍南田雙　戰爭畫　忍痛臨陣○鶴○左陶○法傷兵之妻○漁郎　名人畫　觀心○鈍○蓮君○鳳父　小說畫　道人畫蘭○靜庵鈎摹　歷史畫　博浪沙○鶴○木蘭○于江○東坡試硯○蟾　工藝畫　文字圖案○絲織圖案○雪泥○愛情圖案　畫故鄉風景圖○見石○鍾馗○鶴　寫眞畫　但杜宇蒔裝美女○徐熙○曲院荷風○漁郎普渡舍利塔○錢鈎水仙○黃癭瓢○寫意人物○化佛○工筆羅漢○潘椒石花鳥　戲劇畫　貴俊卿黃金台○小達子桑園會○小楊月樓賣馬○楊四郎盜魂鈴○伯誠　懸賞畫　第一次徵圖揭曉○一等一幅○二等四幅○三等十八幅　廣告畫　共十餘則　學生練習畫　全國學生成績畫○中學六幅○小學生八幅○女學一幅○水彩畫枇杷倜厂○鋼筆畫禁犬之應用二圖○鶴○臨畫祕訣二法○方白○小學用畫集十則○物圖案○杜宇○鈍○勵○位置法○鶴

每冊大洋二角　外埠加郵費二分

總經售處　上海四馬路麥家圈東口民權出版部及各大書坊　畫學大觀社啟

愛穿時髦紗緞的諸君注意

白加潤香雲紗　每尺大洋八角

本號向做批發從不零售今因市面凋疲存貨充足特設門市照批開剪凡產自盛澤各色時髦紗貨綢縐羅紗花素銀羅米通紗條子紡格子紡線條紡羅紋紡花素盛紡十兩素秋羅等貨一應俱全◎貨眞價實◎定價不二◎遠路函購◎批發尤極歡迎○上海英界大馬路望平街西首泰豐罐頭公司東隔壁裕豐祥盛澤綢莊廣告

三次革命軍

胡漢民先生序文　戴天仇先生序文　居正先生序文　釋曼殊大師題詞

馮自由先生著作　夏重民先生編　(定價每册售洋五角)

袁世凱竊國殃民之罪惡盡人知之前稽勳局長馮自由先生特以判別功罪懲姦狀之筆墨著成三次革命軍一書極言非急起三次革命不足以救亡都凡八萬餘言先敘述袁世凱竊位後禍國歷史如禹鼎之鑄姦如溫犀之照怪次舉三次革命與內政問題外交問題救亡問題之種種關繫盡舉世人對於三次革命之疑團一一打破之末論三次革命後之方略詳徵博引極爲透闢於革命後建設之規畫尤三致意焉是書爲馮先生平得意之作出版未半稔已銷十數萬冊翻印至六版比者三次革命風潮瀰漫全國是書鼓吹之潛勢力於其間者蓋極巨我國民欲知袁賊惡國殃民之眞相及三次革命不能不急起之所以則盍手此一篇

總代理處上海法界天主堂街民國日報該書業已到滬　分售所上海民意報　廈門山仔頂仁術醫院　小呂宋民號報

海外各地分售所　英屬域多利新民國報　舊金山大埠少年中國報　舊金山大埠太平洋公司　日本橫濱民口分社

馮自由先生主撰　民口雜誌　廣告

獨夫竊國普天同憤滇黔首義各省景從時至今日全國人心殆無不洞悉袁政府之罪大惡極而相與集合于共和軍之下矣然當癸丑寧義師失敗之後燦燦莊嚴之民國早已沈淪於黑暗地獄非惟舉國人民醉生夢死於萬惡政治之下卽早歸健者亦多志氣銷沈醜態百出良可慨也本報同人有鑒於此特於癸丑之冬創設民口雜誌於英國舊金山獨以日如電之眼光首倡三次革命之說登高一呼遐邇響應使海外僑民尙存一線之曙光不致盡爲袁家魔術所迷者本報之大罪是則本報者擁護共和之砥柱也破滅帝制之大有力爲內地與海外華僑爲華僑義務所感動遂亦漸次覺悟吾司護國前後興不絕如縷最近鍊也四百兆同胞之喉舌視之蓋航實我也計出世以來三載於茲一紙風行舉國遵從惟是遠在西球郵遞不便閱者憾焉頃第二卷第十號第十一號亦已出版專爲利便東方圖者起見特設民口分社日本於橫濱山下町一百四十七番丼委托民國日報爲上海總代理處海內志士有以鴻文巨著嘉惠者無任歡迎

通信處　日本橫濱一百四十七番民口分社

新世界精鐫　翡翠　瑪瑙　象牙　橡皮　金銅　角木　圖章

方圓橢圓水晶瑪瑙堪作公事圖章用者其價值最上乘者(外用上等血牙犀角子嵌類)有四五元至二十元稍次者(如名精紙金鑲花鳥山水之類)最普通銷行者如紳商學界隨身攜帶信用圖章以及學堂獎賞男女學生用之類其價有另有一二三四元者四五角至一二元數角者可代鐫刻姓氏除晶玉石外

不論大小每章送刻兩字不取分文　篆草隸家以及西文花字均可任便定刻如蒙購刻定期取件不誤　◎總發行所上海望平街新世界

有長方　本社新製圖章有數十種有象牙嵌極美螺鈿花鳥可作彫

中國雙妹老牌夏令必需品

本公司之創設原以振興土貨挽回利權爲惟一之宗旨幸製出雙妹老牌貨物如花露水各種香水菓子露生髮香油清香頭蠟各種擦牙香粉香包粉擦牙香水生髮香水雪花羔蘭花粉超等香水與及化妝用品等貨靡不價廉物美足與舶來之貨爭優勝久荷各界歡迎名馳遐邇惟近日有等奸商製出劣貨影射本牌藉此漁利誠恐諸君不細受其蒙蔽故特登諸報端俾衆週知如蒙光顧請認明有廣生行雙妹嘜等字樣庶不致悞也

雙妹老牌 蘭花 痱子粉

此粉乃泰西各國男女及小孩日用必需之品且有名人醫士考驗許爲最合衛生之香粉小兒胎毒火瘡每由垢穢觸發其症甚頑宜用此粉常時搽之則皮膚爽潔垢穢自除痱子多生皮膚痕癢甚至汗積手足蓬間爛痛等症若常以此粉多搽患處無不全愈婦男老幼常用之掃身塗面能令肌膚柔軟潔體留香且此粉滑膩而爽功用無匹謂予不信盍購試之

〇球盒每盒五角五分 〇一磅每包六角六分 〇半磅每包三角三分 〇紙包每包一角一分

雙妹老牌 各種 菓子露

大瓶洋五角五分 中瓶洋三角三分 小瓶洋二角二分

將此露一份開清水十份其味則勝過市上所沽之檸檬等水此露有各種菓子原質之味能解渴生津開胃消食此乃暑天居家出外遊玩地方利便誠不可少之品也各埠紳商衆皆讚羨

另有 玫瑰 苹菓 杏仁 波蘿 香蕉 甜橙 桑枝 沙示

雙妹老牌 花露水

大瓶洋四角四分 二號每瓶二角八分 三號每瓶一角七分 四號每瓶一角一分

一凡傷暑傷寒傷風酒醉頭目疼痛昏眩宜用此香水沾透手巾鋪於面上如腔腹膨脹刺痛手足酸軟痲痺等症宜將此香水頻敷其患處奏效如神 一凡癧疽瘰癧疳疔花柳瘡癬痔癩斑疹皮膚等症初起時用香水頻擦患處便能消愈 一凡蛇蟲鼠咬口咬借傷成毒等弊宜用此香水沾其患處菲見立消 本行電話四千〇六十九

發行所上海南京路 蘇州閶門大街 杭州 漢口 南京 廣生行有限公司啓

再者本公司今設南北各埠枝店甚多所有購辦各物及來往揭借銀兩等事務概由香港總行經理至於日用什物均以現交易並無拖欠等事倘有輕信爲個人是問與本公司無涉特此聲明

老刀牌香煙

◎惟最好物件有假冒

凡最好物件已暢銷于社會往往有以假亂眞魚目混珠者近時雖有假冒者出現不久卽行消滅未能如刀牌之能永久暢銷因刀牌係英國比司徒及倫敦威爾司廠監製並由天下馳名之英美煙公司專售

滬寧鐵路行車時刻表

由上海至南京各站時刻

站	時刻
上海開	上午七點三十五分（快車）；上午九點正（三四等車）；上午十一點三十分（滬蘇客車）；下午一點零五分（特別快車）；下午三點四十五分（滬常客車）；下午五點三十分（滬蘇客車）；夜十一點（夜快車）
南翔開	上午八點零三分（快車）；上午九點三十一分（三四等車）；上午十一點五十六分（滬蘇客車）；下午一點二十六分（特別快車）；下午四點零八分（滬常客車）；下午六點正（滬蘇客車）
崑山開	上午八點五十三分（快車）；上午十點三十三分（三四等車）；上午十一點五十二分（滬蘇客車）；下午四點五十四分（滬常客車）；下午七點零九分（滬蘇客車）
蘇州開	上午九點五十分（快車）；上午十一點四十四分（三四等車）；下午二點四十五分（特別快車）；下午五點五十九分（常滬客車）；夜一點十分（夜快車）
無錫開	上午十點五十分（快車）；下午一點零三分（三四等車）；下午三點三十七分（特別快車）；下午七點零八分（滬常客車）；夜二點十九分（夜快車）
常州開	上午十一點五十分（快車）；上午六點五十分（常寧客車）；下午二點二十三分（三四等車）；下午四點二十五分（特別快車）；下午八點零七分（滬常客車到）；夜三點二十四分（夜快車）
鎮江開	下午一點三十三分（快車）；上午九點零二分（常寧客車）；下午四點二十四分（三四等車）；下午五點五十一分（特別快車）；夜五點二十四分（夜快車）
南京到	下午三點零四分（快車到）；上午十一點正（常寧客車到）；下午六點十八分（三四等車到）；下午七點正（特別快車到）；上午七點正（夜快車到）
江邊到	下午七點零五分（特別快車到）；上午七點零五分（夜快車到）；遇星期一到此站

由南京至上海各站時刻

站	時刻
南京開	上午七點三十分（快車）；上午八點二十五分（三四等車）；下午一點二十分（特別快車）；下午三點五十分（寧常客車）；夜十一點（夜快車）
江邊開	下午十點三十分（快車）；逢星期日到此站
鎮江開	上午九點零七分（快車）；上午十點三十三分（三四等車）；下午二點四十七分（特別快車）；下午五點五十九分（寧常客車）；夜一點正（夜快車）
常州開	上午十點五十七分（快車）；上午七點十分（常滬客車）；下午一點零五分（三四等車）；下午四點十九分（特別快車）；夜三點十六分（夜快車）
無錫開	上午十一點五十六分（快車）；上午八點二十四分（常滬客車）；下午二點二十九分（三四等車）；下午五點零九分（特別快車）；夜四點二十一分（夜快車）
蘇州開	下午十二點五十七分（快車）；上午七點三十五分（蘇滬客車）；上午九點四十一分（常滬客車）；下午三點五十二分（三四等車）；下午六點零四分（特別快車）；下午二點四十分（蘇滬客車）；上午五點二十四分（夜快車）
崑山開	下午一點四十一分（快車）；上午八點二十五分（蘇滬客車）；上午十點四十分（常滬客車）；下午四點二十六分（三四等車）；下午三點二十五分（蘇滬客車）
南翔開	下午二點二十九分（快車）；上午九點二十九分（蘇滬客車）；上午十一點五十九分（蘇滬客車）；下午五點十九分（三四等車）；下午四點零九分（蘇滬客車）；上午六點四十一分（夜快車）
上海到	下午二點五十二分（快車到）；上午九點五十五分（蘇滬客車到）；下午十二點十六分（常滬客車到）；下午六點二十七分（三四等車到）；下午七點三十五分（特別快車到）；下午四點三十分（蘇滬客車到）；上午七點正（夜快車到）

滬杭鐵路開車時刻表

特別快車暫行停駛其餘各車照表開行

由上海開至閘口

站	時刻
上海	上午八點正（快車）；上午八點五十五分（慢車）；上午十點十五分（客車）；下午三點三十分（特別快車）；下午四點二十分（區間車止）
莘莊	上午八點二十六分（快車）；上午九點二十七分（慢車）；下午五點零一分（區間車）
松江	上午八點五十五分（快車）；上午十點零六分（慢車）；上午十一點四十分（客車）；下午四點十五分（特別快車）；下午五點五十六分（區間車）
嘉善	上午九點四十九分（快車）；上午十一點零七分（慢車）；下午一點零二分（客車）；下午五點正（特別快車）；下午七點三十分（區間車）
嘉興	上午七點三十分（區間車）；上午十點十九分（快車）；上午十一點四十五分（慢車）；下午一點四十六分（客車）；下午五點二十九分（特別快車）；下午七點四十分（區間車到）
硤石	上午八點四十分（區間車）；上午十點五十八分（快車）；上午十二點三十八分（慢車）；下午二點五十二分（客車）；下午五點三十八分（特別快車）
長安	上午九點三十八分（區間車）；上午十一點三十三分（快車）；下午一點十七分（慢車）；下午三點五十五分（客車）；下午六點三十五分（特別快車）
杭州	上午十一點三十分（區間車）；上午十二點三十八分（快車）；下午二點四十二分（慢車）；下午五點四十七分（客車）；下午七點三十四分（特別快車）
閘口	上午十二點十五分（區間車到）；下午一點五十七分（快車到）；下午三點零五分（慢車到）；下午六點二十分（客車到）；下午七點三十分（特別快車到）

由閘口開至上海

站	時刻
閘口	上午七點二十分（快車）；上午八點二十分（慢車）；上午九點二十五分（客車）；下午三點十分（特別快車）；下午三點五十分（區間車）
杭州	上午七點五十五分（快車）；上午八點五十五分（慢車）；上午十點十三分（客車）；下午三點三十六分（特別快車）；下午四點二十五分（區間車）
長安	上午八點五十二分（快車）；上午十點十一分（慢車）；下午十二點十五分（客車）；下午四點三十二分（特別快車）；下午五點四十八分（區間車）
硤石	上午九點三十二分（快車）；上午十一點零一分（慢車）；下午一點五十分（客車）；下午四點三十五分（特別快車）；下午六點四十七分（區間車）
嘉興	上午七點四十分（區間車）；上午十點十二分（快車）；上午十一點五十五分（慢車）；下午三點零一分（客車）；下午五點三十六分（特別快車）；下午七點三十八分（區間車到）
嘉善	上午八點十八分（區間車）；上午十點三十六分（快車）；下午十二點二十六分（慢車）；下午三點二十七分（客車）；下午五點三十七分（特別快車）
松江	上午十一點零二分（區間車）；上午十一點三十二分（快車）；下午一點三十一分（慢車）；下午四點五十八分（客車）；下午六點三十二分（特別快車）
莘莊	上午十一點四十八分（區間車）；正午十二點正（快車）；下午二點零七分（慢車）
上海	上午十二點二十二分（區間車到）；下午十二點二十五分（快車到）；下午二點三十八分（慢車到）；下午六點零七分（客車到）；下午七點三十三分（特別快車到）

本館代售各種書籍

安重根定價三角〇韓國痛史定價八角〇三次革命定價四角〇民口雜誌定價四角〇外埠函購郵票代價均作九五計算郵費另加

民國日報館啓

進口輪船

八月十五日（十七）禮拜二進口

船名	由	公司
江天	由寧波	招商總局
岳陽丸	由長江	日清公司
江新	由長江	招商總局

出口輪船

八月十六日（十八）禮拜三出口

船名	開往	公司
鳳陽丸	開往長江	日清公司
江孚	開往長江	招商總局
寧紹	開往長江	寧紹公司
安慶	開往長江	太古公司
山東	開往汕頭廈門	太古公司
寧波	開往長江	寧紹公司
熱田丸	正午開往歐洲	郵船會社
新北京	開往寧波	太古公司
新寧紹	開往寧波	寧紹公司
奉天	開往天津威海烟台	太古公司
大德	開往揚州	大達公司

八月十七日（十九）禮拜四出口

船名	開往	公司
熊野丸	午前一時開往門司神戶大阪	郵船會社
湖北丸	正午往長 福州台灣	大阪公司
江新	開往長江	招商總局
江天	開往寧波	招商總局
致遠	開往香港	招商總局
聯和	開往長江	怡和洋行
裕生	開往汕頭香港廣東	怡和洋行

八月十五日（十七）禮拜二出口

船名	開往	公司
神戶丸	午後一時開往青島大連	南滿洲社
岳陽丸	開往長江	日清公司
大和	開往揚州	大達公司
橫濱丸	午後一時開往香港	郵船會社
瑞和	開往長江	怡和洋行
重慶	開往安東	太古公司
武昌	開往長江	太古公司

上海第一家 永壽大藥房汪家田醫生專賣好藥

汪家田世醫內外臨痛藥診二十一年見多識廣近來研究好藥精益求精秘製咳嗽茶葉二盒一元多年老咳氣急痰多常用咳嗽膏藥日夜貼在膏肓穴上夜吃立止咳嗽丸每盒一元又需喉嚨生精丹肝胃氣痛調經白帶立好白濁丸遺精九橫痃退腫丸小便下疳散掃毒丸角疳痔瘡疝氣癩疥各種靈藥百發百中各埠如寄來郵匯票回件妥速 南浙江路小花園對過

江灣名醫 蔡小香傳 王問樵女科診例

午診 下午一時至五時普通症六角特別症一元

晚診 晚間八時至十時每號一元以十號爲限

出診 川元二角起至十二元八角止按自之遠近隨時酌定拔號一律加倍 按日計算另有詳章敬告病家幸祈注意

◎寓三馬路跑馬廳東首一品香後背 鄉嬛里

患疾可危

梅毒爲惡疾盡人皆知然往往情竇初開之青年及他鄉久客之曠夫一遇私娼流妓冶艷在前每易失足縱一時之肉慾受終身之痛苦因梅毒一症往往已經治愈而餘毒隱伏或時發發於外者則瘡瘍伏於內者則四肢骨節酸痛或有時寒熱交作最難堪者潰爛偏體腥臭惡人貽害妻子追悔何及本藥房發行清血解毒海波藥爲治梅毒絕對的聖品旣清血液又解蘊毒已愈者常服可免遺傳後嗣之患未愈者急宜購服以清血毒如下疳魚口偏體潰爛淋濁腥臭速購本藥房洗花柳藥水日夜勤洗再敷消毒膏爲正本清源之治法凡我同胞宜視此身直接保者家間接關係者國豈不重乎治艷在前宜堅忍爲上策脫或失足趕緊購藥療治已屬下策若再諱疾因循後患有不忍言者請三思之◎一治梅毒發四肢痛癢潰爛淋漓惡臭◎一治血毒內蘊皮膚諸症◎一治惡癬瘡疥◎一治男患梅毒女因傳染而子宮發炎赤白帶下者◎一治小兒胎毒偏身瘡癤

清血解毒 海波藥 每瓶兩元 每打廿元

上海四馬路五洲大藥房謹啓

上海四馬路中市 中西藥房對面光華堂老藥房雅堂氏謹啓

改良雞拿丸 每匣附保單 胃強飯量好 七天斷烟癮 不患遺精病 每匣洋一元 價目照定章

的確能戒烟 隨時可退銀 腸潤臟腑見新 面色紅潤 不覺手足軟 每打洋十元 老少決不欺

體弱平老人 三天去烟癮 不吐又不瀉 血氣已充足 奉勸吃煙人 零購并躉批

大胆請放心 大便黑色現 精神更爽健 戒後必康強 快來試試看 各埠均保險

按雞拿丸發行有年服之戒脫者甚衆益加精研察驗各吃烟人體質服後改良親自試戒而得此確能戒烟之妙品若諸君不信請連服三天卽有黑色烟漬由大便而出并覺飯量日加面容光澤者乃血氣添補臟腑健活之明證也值茲煙禁迫急特再廣告期解烟厄萬一得價本醫士之素願是有厚望焉

本埠新聞

◎轟傳一時之私土案（七）

私土案發現後陸續被捕者爲軍事代表葉香石財政代表孫世奇陳和庭及書記王鐵山王竹林等五人昨日各報多有載者而外間傳說被捕數人中有爲國會議員者是實無稽之談玆以昨日各方面行動述之於下

▲黎大總統查得該案發生地點爲完全華界又爲某署毗連空屋因之勃然震怒比卽召見段總理交論各部主張從嚴查辦聞某方面接有消息內有事關國體主權極峯至爲注意辦理方針先將人贓引渡內地官廳然後再將案中人犯從重懲辦云

▲某廳署昨奉江蘇齊省長電准內務部電以現聞上海華界閘北地方有人窩藏烟土二十箱事爲英捕房查悉越界搜捕查該處爲完全華界巡警密布究屬事前曾否知會照章協查事後如何辦理本部因案情重大職司內務應請貴省長嚴密調查見復核辦等因仰卽查明詳報以憑復部云云

▲上海地方檢察廳林廳長自此案發生後以有關內地法權業經函達各方面查詢並電請司法部高等廳請示核辦昨晨上午九時許特謁楊交涉員面請從嚴交涉當由楊君接談良久晤談間有現在人心激昂外人素重公理必可照章引渡云

▲公共公廨關讞員昨接得檢廳函云逕啟者案查閘北華興路搜獲大宗烟土當經本廨函請貴公廨將此案人贓移送過廳在案玆經本廳切實調查始悉前函對於該案事實似有不符之處應再爲貴公廨詳述之查此次搜查情形係由穆安素律師逕請淞滬警察廳派員協查並未告以搜查場所迨警廳允派督察員曾永奎與之同行穆安素律師卽逕投滬海道尹公署指爲私藏烟土之地點該公署科員力阻不獲旋於毗連公署第五百六十八號之空屋內搜出烟土二十箱該律師並不將烟土交由警廳解送本廳核辦竟自已簽立收條將此項烟土解至老閘捕房存放是該律師事前旣未稟請貴公廨照章辦理事後又未稟請貴公廨迅將人贓移送過廳侵害法權無可爲諱究之此案發生華界應歸本廳管轄自無疑議爲此合再函請貴公廨查照向章迅將閘北華興路搜獲之烟土二十箱並陳和庭等一併移送過廳以憑核辦實紉公誼云云

◎孫中山先生赴杭

孫中山先生初以略受感冒擬將遊杭之舉移待秋涼以後乃因浙江呂督軍特派范賢方殷汝熊兩君來滬敦促情不可却爰於本日偕胡漢民廖仲愷諸君啟行赴杭矣

◎粵人不忘其桑梓

旅滬粵省紳商因聞新任粵閩巡閱使薩鎮冰將由滬上調撥兵艦隨同赴粵極爲注意深恐紛擾之後復受影響擬由各團體函詢薩君有無其事以便公籌妥善辦法使不致再使發生驚恐至外間傳說粵省國會議員擬援照湖南成例自舉都督省長已派代表啟行來滬會商辦法預備呈請中央核辦等語昨有人以此事詢諸旅滬某粵紳據稱尚未接到電報確否不能臆斷云

◎鈕惕生今日赴粵

鈕惕生君前因粵事入京面謁黎總統段總理後中央對於粵事已明白無疑善後方針亦已決定故特請入粵疏通一切玆聞鈕君已於昨日返滬以粵事急待解決准於明日搭輪赴滬同行者有周君耘蒭云

◎譚組盦改途遄甯

新任湖南省長兼署督軍譚組盦於前晚（十四）由滬啟行曾紀昨報玆悉譚君本擬乘輪前往因有某項事件須與馮督軍齊省長磋商値湖南旅甯同鄉會特派代表徐功全來滬歡迎故携帶僕從數人改乘滬甯鐵路夜班快車赴甯其隨員幕友及押解行李家丁人等均附招商局江華輪船上駛當啓行之際旅滬湘人暨譚君友朋赴滬甯車站送行者不下百數十人云

◎某國在滬招買猪仔

日前本埠所傳梁士詒招工出洋余因假楊樹浦各廠工人行盂蘭會之便探往詢擬該工人等稱此次出洋工人實非往美屬舊金山（因美屬取締華工不能進口）實假某國之殖民地因該國牽入歐戰旋渦工人或已從軍所有未入軍籍者又畏懼敵國進攻咸懷去志因此在華招工至梁士詒所訂者惠民公司均在北方及閩粵兩地開招江浙人並不願往梁出走後該公司所訂合同當已完全失敗故滬上日前斯招之工人乃另一公司確有人應招前往香港轉赴外洋約計二百餘人之數後欲續招因事已破露遂則停止矣

◎恢復商團之人格問題

上海商團籌備處因規復商團舊部諸同志曾於七日開談話會徵集意見互相討論爲統一進行之預備並擬舉定團長規畫一切方針綱紀前報玆聞商團名義除閘北滬西兩處首先恢復成立團體外次及書紙各業亦經先後提議繼續進行之計畫惟聞該籌備處復議此次恢復商團尤宜首重人格爲前提若有舊部同志曾於癸丑解散後受過袁政府專制機關俸祿已作驅使者其人格墮落應當否認凡來報名者例須調查行爲以免將來攻擊此舉果確則亦爲懲前毖後也

◎李宗岳餞薩鎮冰

製造局李總辦以新簡粵閩巡閱使薩鎮冰氏將由滬赴粵日內起程故於昨日午後特在局內備設西餐柬請薩氏蒞局飲筵並請楊護軍使等爲之陪席飲畢卽由李總辦導引至砲廠參觀新告成之陸路快砲云

◎朱熙學徐國樑

▲滬甯鐵路之戒嚴

滬甯鐵路各車站於日內復照前戒嚴探其由來係蘇州鎮守使兼第二師師長朱申甫因諜密報有大幫匪人在滬圖謀破壞秩序乘機搶刦未遂現已改變趨向擬由水陸潛入內地因鑒於江陰前車覆轍特電咨滬甯鐵路警務督察長沈翌分飭所屬警察防拿所致故水道亦由水上警察廳督飭師船在蘇州河一帶加班巡緝云

◎省會注意煙禁

鴉片禁絕期限近來忽有展限九個月之風說一般人士聞之甚爲駭異昨蘇省省議會議員通訊處特邀集旅滬各議員會議僉以自清季光緒三十三年訂立禁烟條約以十年爲禁絕之期及至民國二年除租界外內地各處禁種禁吸禁運均雷厲風行不謂民國四年經已在粵檢舉之蔡乃煌運動爲蘇贛粵三省禁烟督辦銷行印花官土三省烟禁爲之廢弛蔡乃煌伏法後其弟蔡元灝又爲之接辦以禁絕期限將屆慾壑未盈欲延長九個月之烟禁以逞其囊括金錢之奢望此說雖未證實然事非無因亟宜預爲注意擬分電北京參衆兩院勸告政府勿允其所請及電萬國禁烟會力爭並分函粵贛兩省取同一之主張以期早日廓清烟毒云

◎軍艦避風入港

海軍自於取消獨立後各軍艦仍不得駛入浦江均以淞口外爲各艦聚泊之所玆經李鼎新氏查得每交秋季必有暴風大潮而軍艦之船身較小者泊於洋面實難禦風潮特商由薩鎮冰氏公函楊護軍使擬將軍艦請爲准予停泊浦江玆經楊使允准故於昨日先將永翔舞鳳及海籌福安四艦飭令駛入浦江現泊製造局浦面並由楊使已將海軍各艦准令駛泊浦江各情報告中央查核矣

◎胡萬泰來滬

前皖軍混成旅旅長胡萬泰二次革命後被倪嗣冲稟禁陸軍監獄迨黎總統受任於七月十二日頒布省釋政治犯之命令發表後卽經旅滬皖省議員等電請倪嗣冲遵照明令省釋而倪則遲之又遲至本月六日始將胡君省釋出獄聞胡已由皖乘招商局某輪於前日抵滬云

◎程德全不仕說

前任江蘇都督程雪樓自二次革命後卽避居滬上杜門謝客往年因八厘公債票案牽涉迭經大理院傳訊亦以病辭未能對簿公庭現聞大總統睠念老成意欲羅致入都授以政治顧問之職有電致程氏並垂詢近狀據個中消息程以衰憊之年不願再入政治漩渦擬決意辭謝云

◎教育成績展覽

滬海道尹公署道視學暨教育科長發起組織道屬教育成績展覽會公同評判詳加審查擇尤保存並擬簡章列左（一）本會由全道各屬國民學校及高等小學校組成之（一）會所暫設上海（一）本會暫定每二年舉行一次（一）本會成績分學生成績學校成績課餘成績三種（一）本會應設會長二人及其他職員（一）本會於開會前二月開職員會一次討論種種進行方法（一）本會經費由各屬擔任（一）各項細則另訂之此係暫定簡章如有未盡善處當隨時修改

◎巡隊改編不成

淞滬警察廳所部保安游巡等隊前以地方安靜宣佈解嚴經徐國樑稟商護軍使楊善德將該隊等改編爲陸軍第四師巡防隊正在實行之際不料徐家匯鎮於本月五號發生盜黨槍斃二區三分駐所巡官韓恩貴巡警李步德等之案旋徐國樑又藉口探恐盜黨擾亂治安又宣佈非法戒嚴令因此該隊等仍照常出防一時不易改編是以徐於前日據情詳請省長齊耀琳護軍使楊善德核示

◎商會選公斷長

上海總商會致該選商事公斷處新職員公函云敬啓者本會第二屆選舉公斷處辦事職員已於本月十三號當衆開筒執事共得若干票照章當選職員玆定本月廿二號午後二時爲互選處長之期送上當選名單及選舉票各一紙希將應選人員塡列選舉票內於本月廿一號以前投入本會選舉筒內屆時務請蒞會監視以便開筒爲此奉布祇頌公祺

◎新世界炸彈案

美捕房包探尤松山在於新世界對面自來水龍頭附近拾得炸彈二枚並獲圖炸之吳彩臣一同解候訂期禮拜六訊核等情已誌前報玆聞吳彩臣之欲圖炸害者係受租界寶善街某襪店主唆使意欲炸害同業是日吳則先在寶善街地方守候於是夜八點時因見某襪店主同一友人在店內晚膳畢偕及出門逅中原欲拋擲旋見行人衆多不能下手卽至新世界該店主遂入乘坐電梯上樓人亦甚衆又難圖害是以守在自來水龍頭地方候至十一點時該店主尚未外出而包探之緝獲係由吳之同黨因分賄不勻報告該探得以拿獲現該探已將調查所得稟報捕房核辦矣

◎縣署關於學務之飭文

上海縣公署昨飭學務委員賈豐芸文云奉江蘇滬海道道尹公署第七百八十五號飭開奉江蘇省公署批本道尹詳道屬第一次高等小學校校長聯合會議議決案陳請鑒核備查由奉批詳及議決案均悉查讀經鐘點已見本年一月二十五日政府公報部頒國民學校高等小學校施行細則議決案第一件應卽酌改省立學校改運招考期已據該道尹另詳批示在案議決案第二件應卽刪去餘准存查等因奉此除分行外合飭該知事仰卽知照並轉行遵照此飭等因到署奉此除分行外合行轉飭該員轉致本區內卜高等小學一體知照

◎槍斃積盜范阿毛

松滬護軍使署昨發布告云爲布告事案據上海縣知事詳解拿獲夥衆持械行刦南匯縣境矮燈橋地方陸阿虎家得贓幷鎗傷事主身死之盜犯衛阿毛一名到署發交軍法課審辦訊據該犯供認糾結夥衆持械强刦矮燈橋陸阿虎家得贓並共同拒捕事主楊氏槍傷身死等情不諱查該犯衛阿毛夥衆行刦居民得贓幷有拒捕殺害事主情事係犯刑律三百七十六條之罪兇惡昭彰法難寬恕擬照懲治盜匪法第三條第二款判處死刑以昭炯戒業經呈江蘇馮督軍核復照辦應將該犯范阿毛一名依照軍法執行槍斃合行宣布罪狀仰軍民人等一體知悉此布

◎縣議員通信處紀事

江蘇縣議員通訊處昨又續接松江金山兩縣來函附入玆特照錄如下

▲松江縣議員函　閱報載諸君子組織全省議員通訊處以爲督促恢復縣會之機關用意甚盛遜蹈下風欽遲無旣慨自各級議會被袁氏非法停止以來民意機關劃除淨盡幾年於玆行政官之專恣地方財政之政決之民意從未有共和國家而可無民意機關者更無共和國家而地方人民竟無自治之權者天佑中國袁氏自殞還我共和復我成憲國會旣開地方意思機關當然聯帶恢復乃中央對於省會方且遲疑鄭重藉口國會解決何况地方官廳其處有對待機關以指揮監督而束縛馳驟不便於己也則其趑趄不進亦自無惑竊謂根本解決似宜電請兩院迅行咨促政府廢止自治試行條例卽日恢復各省舊有縣市鄉會機關一面或電內務總長迅將各級自治提出國務會議剋日以命令回復雙方幷進事庶有濟愚昧之見是否有當尚乞垂裁

▲金山縣議員函　奉到通告並議決事件四條敬悉敝處於十三日下午二時開本縣縣議員茶話會除議決內部預備各事外並決議設全縣議員通訊處於縣治洙涇鎮東德馨菸號內卽日成立以資聯絡又推定張良弼南暨葉心嚴韻蘭二君赴貴處出席與議並先以金山縣議員全體名義致電大總統國務院請以命令宣布恢復文曰北京大總統國務院鑒國會已開省會繼起縣會當然恢復應請明令宣布以全法治等因特此函報察照幷希時賜南針以匡不逮幸甚幸甚

◎通緝兩案盜犯

江蘇滬海道尹公署爲飭緝事案據太倉縣知事詳稱本年七月六日雲縣屬新塘鄉九都下七圖商民瑞臣報稱七月五日夜二更時分突有盜匪七八人撞開行門擁至帳檯打開錢櫃刦去銀錢衣物該盜等口操外音分執尖刀單刀洋燭木棍等物携贓出門向東逸去盜遺洋燭兩段木棍一支開單叩請勘緝究追等情並遺一等警佐張建勳報由前情到縣據此查該處離城五里東達劉河鄉西接東廟大街南連半涇鄉北接毛市鄉附近並無軍隊駐紮知事前往詣勘屬實除選派幹警駐該處購線勒限嚴緝並咨鄰封暨縣一體協拏是案賊盜務獲究報外特備文通詳仰祈鑒核俯賜通飭協緝等情據此除分行外合亟飭仰該知事派警從嚴協緝切切此飭又案據松江縣知事詳稱據縣屬十八圖農民沈蘭全報稱民向住楊姓墳屋已歷數世禍於七月二十四日天未黎明二句鐘時突被盜匪八人手執油浸粗燭同時打開左門及大戶入內逐將民與寶根及未嫁女阿囡媳金氏均被繩索細縛並以棉花掩塞口內該盜等皆執利刀而首先直入者認係南門外許寶耕之子許阿狗結夥爲盜隨被箱櫥搜刦銀洋銅元衣服衣服等件出門携贓往東而逸惟民等雖被細縛而該盜等威逼藏洋之勢尤力甚至將民咽喉义住拳足交加以致胸部受傷最重民子寶根被扁担傷及背部民女阿囡頸項受傷出血除由地保吳銀和卽明報外爲黏抄失單請求驗明傷痕派員勘驗嚴緝盜贓等情卽經知事勘驗屬實一面分咨水陸警務一體查緝並分詳外理合備文詳報仰乞鑒核俯賜飭屬通緝務獲究辦等情到署據此除批示外合亟飭仰該知事派警協緝解案切切此飭

◎花會禍之調查

花會之害向祇粵省浙江寧紹等處爲最盛乃近年虹口賂根亦大開花會以斂財航船四出兜攬招接生意甬人之寓滬嗜好者本多遂互相傳播無知婦女安窮中著迷鈿質衣以爲賭本者實繁有徒法租界菜市街至八仙橋一段每日幷數可收千金以外推之全埠則每日之被侵剞者不知凡幾以致頭目航船日坐汽車盡情揮霍云

◎城東女學秋季始業

南市城東女學於本月十四日行秋季始業式先由楊白民校長報告繼由該校舊職員許蘇民先生演講「法治」略謂中國向惑於有治人無治法一語故國家之治亂全繫乎君主之賢否至今法理昌明知人不足久恃乃設法以治之是吾中華民國之人民尚服從中華民國之憲法諸君在學校中教室有教室之法齋舍有齋舍之法操場有操場之法均宜一一遵守云云幷述及余前日參觀靜安寺附近外國人開設之盲童學校觀其各生所表演之成績直有超越非盲人之概諸君五官旣完全具備更宜勉勵總之凡爲中華民國之人卽有負擔中華民國治亂之責任本校校歌中有「大地山河一手擔兒吾肩挑」之句願諸君思之勉之云云玆錄其秩敘如下一開會二校歌三師生相見禮四報告五獨唱六許蘇民先生演

說七洋琴聯彈八教員演說九合唱十散會

◎中華高小校開學

本埠法界貝勒路吉羊里新立之中華高等小學校于昨日（十五日）下午二時行開學禮來賓暨學子華約百餘人頗極一時之盛首由楊少川君介弟楊小堂君蒞會演說錄其秩序如下（一）振鈴開會（二）奏樂（三）報告宗旨（四）行開學禮（五）來賓訓詞（六）教職員訓詞（七）學生演說（八）奏樂（九）散會至散會時已鐘鳴五下矣

◎教育家赴鄉演講

南匯奉賢兩縣教育界於本月十七號邀請本埠教育家余日章黃任之兩君假座魯匯鎮縣立第二高小學校演講教育大旨並帶有儀器說明藉以開通風氣一新地方耳目云

◎酒業公所請懲辦委員

本埠土黃酒業公所前因烟酒公賣局委員謝宣營私舞弊苛罰商民曾公舉代表董洪赴寗列欵向省公署具控請求澈究旋經齊省長派委候補知事張某來滬查辦該委員抵申後即逐欵調查并囑該局將敲詐商人劣跡昭彰之稽查朱厚甫江政卿二人先行撤退一面返寗報告齊省長核辦惟土黃酒業商人以謝委員違章苛罰及私收照費各欵均經證實無可諉卸擬再邀集同業籌議辦法一俟議決即當續行禀請齊省長按律嚴辦以維商業而儆效尤云

◎徵求國恥摺扇畫

本埠重慶路新馬樂里四二二號中華國民勵恥會成立以來積極進行一載於茲敦請左腕鷄穎書家黃君賓虹贈書國恥紀念品並商請黃君除贈書外鬻書助資每件收資一元即以鬻書所得之欵即贈國恥紀念諸品本屆國恥紀念日業已印送國恥紀念字幅萬幀而函索者附郵六分即可照寄茲悉該會議決下屆國恥紀念日印送國恥紀念摺扇其扇面國恥紀念書稿自即日起廣爲徵求俾得印製多種屆時分送云想熱心書家必有名稿以應其求也不禁拭目以俟

◎聖母升天典禮

昨日爲天主教聖母升天四大瞻禮節期黎明時法國官紳商民及在教人等均詣法界新北門外天主堂隨同神父舉行彌撒之禮法捕房因屆時勢必車馬擁擠故派中西探捕前往該堂門外妥爲照料

◎惡探之榜樣

民人游藝以伊子游舜卿前因報告不實經淞滬護軍使判處徒刑發監執行在案茲因大總統明令釋放政治犯特赴軍署具呈援例求釋昨奉楊護軍使批示內開禀悉因誣告政法犯而得罪者并無准減免之例碍難援照政治犯辦理至爾子報告此案據稱係受程仲英之慫慂然程仲英迄未獲案片面之詞殊難深信案經咨准馮督軍判定執行既稱另禀馮督軍著即赴寗候示可也

◎法捕頭回國

法界大自鳴鐘捕房捕頭馬來克君前向法總領事法總巡請假差回國已蒙核准現今馬君將一切案牘清理竣事准定於本月廿四號上午六時乘公司船起行返國

◎倪文炳爲女請恤

滬海道公署昨批江海關鈔辦倪文炳禀爲巡警無故開槍擊斃其女倪璧城請援例優恤由呈悉應候交涉公署批示辦理此批

◎小煙土案

洋藥公司華洋聯合會控山西路（即盆湯弄）開設廣安祥烟膏店之粵人張岳將禁止進口之紅土與料子煎膏混售違章當經西員會同捕房包探前往搜出私土煙膏等件帶回捕房化驗明白於前午後將張傳至公堂據原告代表律師上堂譯訴案情請究而張亦延律師到堂辯護兪襄讞核供商諸英副領事以張販售私土罪已成立會判罰洋五百元充公起案煙土送海關消燬

◎再醮婦乃有孝子

已故婦人孫陸氏昔因夫故無依携同八歲子孫桂堂轉醮與邵樹春爲繼室該氏過門後又生子女各一桂堂成年後邵爲之娶妻並分給資財開設籐器店相安無異至民國三年孫陸氏病危呼桂堂至榻前囑將己與爾父合葬桂堂諾之未幾該氏病故邵即備棺成殮將棺運至蘇州埋葬事越數日桂堂即將伊母之棺潛行掘起運回滬北與乃父合葬邵失棺後明知桂堂所爲立投上海地方廳具禀起訴當奉諭將桂堂傳案訊供之下判桂堂將伊母尸棺交出給邵具領桂堂奉判不服投蘇高等廳上訴無效又在北京大理院上告又奉仍照原判詎桂堂仍然不服挺押在上海地方廳第一看守所迄今已有半載並未將伊母尸棺交出邇來桂堂在所忽患瘧症昨日上午又患急痧當由所目報告該所長急延官醫入所醫治無效斃命該所長誠恐在所傳染飭令所丁將尸移至所前空地一面即據情禀報林檢察長請驗奉委沈檢察官沈檢驗員蒞場驗明委係病死塡明尸格判傳家屬棺殮

◎顏士環誘鳳寶捲逃

洪雲武在英公廨刑事科控顏士環誘令其女鳳寶捲取值價五千二百八十元之金珠飾物逃匿無蹤等情前日由派探將顏逮案論令交保候詎有祝錦林化名唐錦林至廨朦保致管理交保事宜之二號西探察出將祝拘留昨晨併解公堂請究經王襄讞會同美別副領事訊得祝係德商用人因判顏交出百元大洋並保祝押候禮拜六德領堂期解訊

專件

（本欄專載關於實業各要件）

◎國貨維持會裁厘加稅議案（續）

謹按光緒二十九年中美續議通商條約第四欵內載中國認悉現在於轉運時紛紛貨物之稅捐其中以釐爲甚難免阻滯貨物不能流通勢必傷害貿易之利是以允願將通國轉運抽餉之釐金以及各項行貨稅捐一槪裁去並將向有征收此項行貨稅捐之局卡一併裁撤不得另行設局卡以征收行貨稅捐中美兩國彼此訂明所有征收行貨稅捐之局卡裁撤後不得改名或藉詞將此項局卡復行設立

美國允許美商運進之洋貨及運出外洋或往通商他口之土貨除照當時稅則應納正稅外加完一稅以爲補償中美兩國彼此訂明進口洋貨所加抽之稅不得過於中國與各國光緒二十七年七月二十五日（略）簽名之和議條約所定進口正稅一倍半之數又云進口稅增至切實値百抽五再加一額外稅照和約所定一倍半之數以抵裁撤釐金云云

此外中英續議之第八欵中日續約第一欵以及他訂約各國對於釐卡之條文大意相同公認釐卡爲中國之惡稅於世界貿易均有重大之障阻時允加稅以求裁撤是則裁釐之事不特有裨於本國工商且有益於世界貿易既爲時勢所需又爲條約所許當然施行以昭公便幸勿慮交涉之難手續之繁以致病商病國之稅長流其毒於茲世也商等爲國貨前途計願値此與民更始之時望將內地釐卡速即裁撤並將窒碍貨物運行各稅一律免除則國民工商事業可望發達而國家經濟政策得以施展一舉兩美又何樂而不爲耶

一曰加稅　各國稅率重於進口之征竟有超過原貨價値者出口稅免則多取除主義蓋皆採用馬坎爾鐵爾之政策獎勵輸出制限輸入故其結果則工商業日見發達金融界日見雄厚民生寬裕府庫充足而國家遂致於富强我國獨受條約之限制進口僅抽百分之五其實際上尚未能完全抽收方之各國除新加坡一二無稅口岸外萬國俱無此輕微之稅率微論爲限制輸入起見應行加稅即爲財政困難計而加稅亦刻不容緩之圖據光緒二十八年馬凱條約第八欵內載

中英兩國彼此訂明所有釐卡及征抽行貨他捐各關卡局所裁撤後不得改名或藉詞將此項關卡復行設立進口洋貨所加抽之稅不得過於中國與各國光緒二十七年七月二十五日即西歷一千九百零一年九月七號簽押之和議條約所定之進口正稅一倍半之數此項進口正稅及添加之稅一經完清其洋貨無論在華商之手或在洋商之手亦無論原件或分裝均得全免重征各項稅捐以及查驗或留難情事至出口土貨所納之總數不得逾値百抽七五之數

按此則加稅爲條約中明文所贊成不過加以限額附以要挾之條件而已所要挾之條件爲裁撤內地釐卡所限止之定額即値百抽十二不得超過一倍半之數是也試再披閱各國條約對於加稅之說並不與此相同既以裁釐爲前提亦以倍半爲極額前十年之關冊報告歲入不過二千萬彼時着手裁釐恐加稅不及裁釐之數誘爲出入不敷亦一不得已之苦衷今者物價騰貴較前奚啻倍蓰果能力求振頓實行加稅則每年可得一萬萬之收入以抵釐金有過而無不及釐卡既裁則進口稅率之增加自得外人之同意此無庸過慮者也商等本此意念請求加稅進口稅率之規定可以値百抽十二五爲標的至出口稅爲獎勵輸出起見本在減免之列惟目前正國家財政支絀之秋何能請求及此惟請仍照舊率徵收以恤商艱則商等受惠多矣至與加稅問題同一作用互爲表裏者約爲二端茲再根據條約更正其誤（未完）

時評三

◎隨便戒嚴（愚）

▲國家因緊急時期之要求不得已而遏止人民一部分之自由宣布戒嚴此是何等事而中國之官吏乃視若爲例行公事隨便出之豈非奇事憾事哉

▲蘇常鎭守使朱熙聞有上海盜匪潛入蘇境之傳說又下戒嚴令於滬甯車站爲民防盜責在警察不整頓警務而好遏止人民之自由以立威然則必待國中無一盜賊而後人民乃得自由耶東西各國未嘗無盜案何不相若也

（人事消息欄）

▲自闢此欄以來辱蒙各界惠登紛紜日必數十起限于篇幅以按日應排殊深歉仄茲自五月一號起增訂簡章所收紙墨費諒愛登本報諸君亦所樂顧也下例（一）每則以百字爲單位百字外加半百五十字外倍加（二）每則至少二天算取費二角（三）刊日如展每日每百字遞加八分字多照例遞加刊費請隨稿先惠如現欵不便郵遞可加用郵票代價

顧繡章君鑒 去臘由川回滬走訪知君已赴香港近日未知歸滬否如來請函知逕交本報收轉可也　舜卿白

鄒心如君鑒 今由川回滬正知尊寓何所乞函知亦由本報收轉以便走訪　舜卿白

上海化學工業傳授所添設函授科啓事 本所傳授工業學科計數十種近各地有志者要求函授特設函授科學費不收每月祇納講義及郵費洋一元勤者於數月間即可將各科卒業欲知詳章請寄郵資一分於上海中八仙橋普安坊本所

霞飛商業英算專修科招生（宗旨）期以短少時間造就商界應用人才（學科）國文英文筆算珠算商學經濟尺牘簿記（期限）一年畢業（學費）半年十八元報名時納證金兩元取後扣作學費不取發還（校址）法租界貝勒路吉羊里一號霞飛英文學社

中華高等小學招生（編制）高等小學附設國民科四年（學費）高等每半年八元初等四元（開學）陽歷八月十五日（校址）法租界愷自邇路吉羊里一號簡章來取函索即寄　校長程賁碧謹啓

函授生計學術 本校函授農工商實用技術人生必需學識自立謀生能力一年完全畢業不收學費函取章程須附郵票上海北四川路中華民生學校啓

▲商情▼

各國匯兌 八月十五日各國匯兌行情如左

大條銀電報	三十一辦士七五
英國電匯	三先令一辦士一二五
英國現匯	三先令一辦士一八七五
銀行四個月	二先令十一辦士二七五
買進四個月	三先令〇三一二五
定貨四個月	三先令〇四三七五
定貨六個月	三先令〇六八七五
法國電匯	四法郎十個
四個月電匯	四法郎二十五
（上海規元一百兩合下）	
美國金元現匯	六十九兩六二五
四個月電匯	七十二兩六二五
和蘭電匯	一百六十九個
印度電匯	二百十八羅比二五
（每一百元合上海規元）	
香港電匯	七十三兩
日本電匯	七十二兩半

金市 八月十五日收盤行情如左

現貨標金（每條）	三百四十六兩五錢
足赤條金	三百五十三兩
沙金合赤	三百五十五兩
門莊飾金（每兩）	五十三元五角

錢市 八月十五北市銀銅元及銀小洋折錢市收盤行情如左

英洋	七錢二分
龍洋	七錢一分七厘七五
新幣	七錢一分七厘七五
小洋	七錢三分三厘二五
銀折	二錢六分
銅元	一百九十二千三百文
錢市	一百五十千文
衣牌	一千三百八十文
錢找	一千二百文
八開	一百二十二文
小洋貼水	每角十七文

股票 昨由股票交通公司報告

藍格志買每股	二十六兩七五
電車買	八十六兩
可太排羅買	十兩〇六錢
耶松賣	六十八兩
騎利濱賣	一兩二錢半

糧食 昨日滬南糧食市價如左

北幫高機白米	八元六角	次七元五角
南幫高機白米	八元五角	次七元五角
常幫河下白米	八元一角	次七元四角
蘇同機白米	八元	次七元三角
珠角機白米	八元	次七元三角
泗涇機白米元	次八元	次七元二角
機白通元米	七元五角	次六元九角
機白陰元米	七元五角	次六元九角
機白杜子袖	七元三角	次六元九角
松江高白米	七元九角	次七元
周莊高白米	七元六角	次七元

油荳餅 昨日滬南油豆市價如左

歧山荳油每担	九兩九錢
輕皮生油	十兩
棧膠生油	十兩〇六錢
青口荳油	九兩五錢

日本紗 昨日紗號售開各牌行情如左

二十支藍魚紗	一百十四兩五錢
二十支五子	一百零九兩
十支日烏	一百零八兩
二十支漁翁	一百零三兩五錢
十六支藍魚（大包）	一百零三兩
十六支福烏	一百零一兩七
十六支立馬	一百零三兩
十六支三馬	一百零一兩七五
十六支雙喜	一百兩
十六支軍船	九十九兩

花衣 昨日各種花衣市價如左

通州花衣	二十五兩
太倉花衣	二十四兩
四牌子花	二十四兩四錢
上海花衣	二十四兩
牛莊花衣	二十三兩
餘姚花衣	二十三兩五錢
火　花衣	二十三兩

中國紗 昨日各牌紗價如左

十六支雙龍紗	大包	九十九兩
十六支寶塔	又	一百兩零五錢
十六支寶盆	又	九十四兩
十六支雙鼎	又	九十七兩
十六支紅團龍	又	九十六兩五錢
十六支紅龍	又	九十六兩
十六支雲龍	又	九十六兩
十六支翔象	又	九十七兩
十六支雙虎	又	九十七兩五錢
十六支猶虎	又	九十四兩五錢

藝文部

小說

絮影萍痕 （續）（著者伯子）

第十回

只回顧來同着茜霞笑道茜霞妹妹這是不要緊的不過和我們玩笑罷喇說着便洒脫了茜霞的手迎將上去這時把個茜霞急的無可如何頻頻搖着手說道使不得這不是玩的却見璧如已走到猛虎近邊低着頭好像和他講話的樣子那猛虎張着巨吻猛地一聲霹靂也似的吼聲舉起前爪便把璧如半個身子直送入虎口裏去茜霞驚的長號了一聲便痛暈倒了只覺得眼前漆黑身子有幾千斤的重一手一足也不能挪移半步兒疑心是老虎壓在他身上耳邊只聽得小金子的聲音喚着小姐茜霞不覺睜開眼來果然見是小金子立在面前驚道你你怎麼會來的不見璧如嗎他說到這裏斗的一驚只見小金子手揭着錦帳自已原臥在銀床竹簟之中方才幻象一些兒不見了依然是琴儿玲瓏瓶花妥貼只累的那小金子却一些兒不懂得怔怔的道沒見璧少爺小姐想是夢魘了快起來罷時候已過午正哩茜霞想了一想便自已也覺得好笑（未完）

詩選

和鹽溪遯庸六十述懷二絕 （汾南漁俠）

儻來富貴等雲浮　慢指風花六十秋　休說神仙多此刼　老坡仍住會江樓（東坡六十遷居會江樓人生六十爲一心刧亦東坡語也）

浙東燕北草遊詞（予近刋名宕遊草等三種）　山水江南動夢思　異日鷗溪挐畫舫　考亭應許坐移時

集趙甌北句贈天民五秩壽慶二律 （前人）

風流詞客杜樊川　天予吾曹一面緣　名行已歸耆舊傳　高蹤或比地行仙　舉爵李嶠稱才子　還仗般兒街少年　欲作報章無別語　揚州花甲記開筵

依稀下蔡舊豐神　彈指俄驚五十春　壇坫名高輕仕宦　昇平時易作完人　身無嗜好惟耽學　老剩[illegible]率真　從此郵簡往來便　郵箋偏荷寄書頻

秋夜病中偶成一律 （前人）

薄寒故故病中催　一枕驚秋夢乍回　燈影搖風愁半滅　窗痕漏月喜微開　隨階螢點渾無力　繞壁蟲聲漸帶哀　坐覺夜涼眞似水　欲添半臂問誰來

詞選

齊天樂（贈劍華）（小柳）

嫩寒如水輕裘重　暖日斜臨窗戶　凍雀聲枯　征鴻影亂　同作天涯羈旅　閒愁幾許　苦萍背紅　消草根綠　去開到梅花　江南春滿驛中路　歸期相約江上　一舟飄泊裏　敲殘津鼓　看遍斜陽　尋來舊夢　杯酒共懷今古　滄桑何處　指柳誰攀　千絲萬縷　倦倚樓頭　晚風吹葉舞

東風第一枝（乙卯除夕）（前人）

次第梅開　丁零鶯喚　春風又到窗戶　草中原一霎　年光過去　胡塵戍火　聽未了滿城簫鼓　剩箇愁新恨難銷　細話長安兒女　知揮遍桃符如故　負寒得柳枝誰付　數堆蠟淚　成灰寸寸心牽夢　樓紅爐酒暖　醉聽灌滄桑何處　只潘郎誤盡平生　薆影恰飄烟絮

縱橫今古

女總兵

永歷時有女總兵丁國祚驍勇善戰能于馬上打弩其夫姓楊亦總兵秦王出降後丁亦投誠住貴州常男妝與士夫交接

祁三昇

延綏祁三昇流賊也後在雲南爲吳三桂後營總兵清聖祖即位册封使親王至滇云皇上頗聞三昇勇請一見歸爲上言之三昇于未亂時死其死也預知時至坐脫而去且知未來諸事其兵爲滇南諸營最遺表請三桂以親臣統其軍三桂命衛朴領之朴字完初三桂之幼壻也後其兵歸王緒夫三昇武人且起於寇而生死之際乃能如此人固不可以迹論也

義民盧和

盧和惠州靖海縣人居惠之東郊城貌魁碩面黧黑多斧爲邑壯丁乙酉閩寇攻城圍愈急城將陷縣宰沈某召和畀以血書使入郡求援懷二鴿自城南隅縋而下蛇行十五里至神泉乃遵海行途中遇賊則蹲伏如犬或僞爲棄尸察賊過乃行凡歷險二十四間關達郡卒乞郡兵來至城下放鴿爲報告城中郡兵來城中皆喜寇敗退縣民共集金帛酬勞拒不受遠近皆號義民焉

江頭秋拍

劇人雜評 （鐵仙）

鄭正秋　新劇界富有學識經驗者莫正秋若正秋前任民立報評劇頗得時人譽王文創新民社心力交瘁卒底於成論者多以中興功臣稱之前年秋其[illegible]志未衰丁歡[illegible]道每夕既演座必爲滿誠漢上未有之盛況也惜其後人不當一時宏舉傾覆殆盡營業之受其影響實由如此

王无恐　无恐演劇雖其發言少變化然聲情之茂氣概之雄實無出他所可及者聞无恐今入笑舞台矣

淩憐影　大悲去辞士隱子美逝世新劇悲旦在海上巍然獨存者憐影一人而已憐影性溫柔態靜穆扮旦可謂絕無僅有予嘗見其演悲劇痴是眞痴痛是眞痛啼是眞啼哭是眞哭一段傷心歷史演來悽惋蒼凉令人酸鼻不忍卒觀此慧心靈質誠加人一等矣

李悲世　亦以生旦鳴稱謂演旦嘗有獨到處演生則未敢贊一詞

張嘯天　演滑稽却入兇朔堂奧每一發言詼諧百出令人笑不可仰尤妙在靈心獨運觸機善變錯縱疊宕層出不窮以較張冶兒一味胡鬧者覺乎遠矣

歐陽予倩　演舊劇青衣聲調清幽悱惻有裂帛穿雲之妙演新劇潑辣俠義風騷各派精雅細膩戛戛獨造在今日劇界四千人中可謂惟一無二之人材

陳素素　嬌小玲瓏眉眼間含無限情意飾以紅娘春香一路角却能恰到好處惟近染芙蓉癖玉容彫殘蘭質憔悴粉墨登場不似昔日嫣模樣矣悲夫

大丈夫事

馬烈士雲龍事略

馬烈士雲龍字雄飛保定府人也幼不喜讀常語人曰大丈夫當學萬人敵文弱書生安足用哉遂棄書學劍立志從軍會南洋徵兵烈士乃辭親南下慨然應募編入騎兵標充當兵士時滿清無道風潮四起烈士乃與諸同志共謀舉義辛亥事成時彥爭名奪位烈士遂棄職焉會江西添練騎兵苦無將校四出聘請烈士乃趨而投効僅充排長職二次革命勳功卓著升充討袁軍水巡司令部一等副官時袁氏派代表余大鴻南來明雖查辦暗探軍情諸同志共謀拘戮烈士乃慨然大呼曰割雞焉用牛刀遂單騎見余而誅之二次失敗第六師長李純得爾時烈士尙任贛垣意圖恢復偶不愼遂被李探拘犯當堂訊時烈士大呼曰殺余大鴻者我也今事失敗被爾拘拿死爾復何言遂被李殺於南營坊年二十一歲嗚呼悲夫

人海奇觚

奇疾二則

庚午冬江夏一劉工之徒病夜間起立簷下暴長丈餘衆驚執之則漸縮如故如是者三四夕其師懼送之歸又三四夕乃愈憶江氏名醫類案載一人驟長數丈又一武弁忽縮小如嬰兒皆疾之奇者

清初有張姓者歸德府鹿邑人也世爲農癸卯隽獲於鄉伊父以喜故失聲大笑及春舉進士笑愈甚歷十年擢諫垣遂成痼疾初猶間發後竟日不能休大諫甚憂之從容語太醫院某因得所授命家人紿乃父云大諫已歿乃父慟絕而隕如是者十日病漸瘳伴爲鄧語云大諫治以趙大夫絕而後甦李因不悲而舊疾永不作矣

烏程姚莊顧女虎累葉簪纓習享豐郁忽一日促家持竹批解棍受杖二十後習爲故常間用稍輕輒加呵責或反以杖杖之必重乃呼快心如是數年漸覺疼痛而止醫者聞之曰渴嗜辛辣發則熱毒內訌因成奇癢適打散不致上攻否則疽發背而死矣是耶非耶質諸當世歧黃家

一指顯行間

某日復有英國將校某氏戰歿者其人則爲騎兵八十大隊副官之某太尉也家有老父已屆八十三歸華髮龍鍾精神尙健當日戰歿之夕叟枯坐燈下念子方般一手持咖啡杯徐徐而飲其一手展本日新聞于案頭閱之斯時也其燈影忽凝異彩報紙以上斗然有人指一個亂指該報所揭之文老叟驚駭異常隨其指所指之各字連綴讀之宛然綴成特別一段文字焉我於今晨已戰死矣我所恨者自別父以來未獲常奉父晝以訓誨不肖耳雖然兒又喜矣從此報國之宿志於以償矣該叟讀畢其指始隱且其指端並有白痣在焉儼然大尉之指也

強爲歡笑

戲擬江蘇窮民控財政廳稟 （達扶）

爲越分借濟不顧民困環求取銷事竊民等托庇仰息已如涸澈之魚而在上借貸强行慣捉甕中之鼈地皮刮盡縣公要羅掘無遺□脚難過窮百姓身家誰托連歲雨荒水沒花稻全無四鄉盜刦兵災村庄半燬滿目荒凉之地青黃不接之時有不忍卒言者也詎財政廳撫肉補瘡之計創臨渴掘井之謀民生之痛苦不關田地之荒稔不問雖曰三成扣利交通之紙幣不行去年六月荒當鄉鎮之米錢難欠謹將民間困苦情形縷陳大部電鑒伏乞迅飭該廳阻止進行另籌計較出自鴻裁不勝迫切待命之至

新思潮

軍人衛生簡說（續） 朱芾

十五．騎馬諸兵屢屢有臀部與股部之傷此名之謂鞍傷大多由於皮膚之不潔與馬袴及襪之着用法不得其宜而生故臀部與股部時取冷水洗滌襪之內面勿使生皺裂爲宜

十六．凡於器械體操乘馬演習等所生之負傷者其中以骨折脫挫等爲多此等負傷者毋得强爲起立並强使步行若果如斯舉動必使輕症陷於重症宜注意毋忽

第五章　行軍

行軍中衛生上之注意當豫防傷病勿使列兵之減少保持行軍力與戰鬭力得收良好之結果者實於行軍衛生上有密切之關係也若使行軍中缺之衛生上之注意時其患者必陸續發生徵之古來行軍歷史秋毫不爽可不鑑諸

一．行軍途上易生靴傷由於是靴之不適於足與革質並着用法之不合使生襪之皺裂與穿孔而起故靴當擇適足者且塗靴油善爲磨拭足爪務在適宜而剪去之再數數用冷水洗足勿生襪之皺裂如砂塵等入於靴內時宜速行除去途上休止之際將襪翻轉可以表裏交換連日行軍之時先于朝上征途一二分間用熱水洗足一旦乾燥更塗擦石鹼勿使生泡然後穿靴亦豫防靴傷之一法也若果尙生水泡當受診斷萬不可將水泡自行刺破有患汗足者足蹠下可敷布洋皮紙濾紙絲瓜絡等之引濕物或可向醫官乞藥撒布

二．夏期炎天之候行軍途上如有休憩之命可於樹陰及屋內取凉但俄然解去背囊頓飲多量之水爲有害即使渴甚時須徐徐吞吐而飲發汗時已甚着宿舍宜暫行休憩後再行調換衣服洗拭皮膚

滄桑小識

鶴歸來傳奇

琴川瞿頡菊亭塡詞　同里周昂少霞評點

第二十六齣　抗節（續）

（南）（黃鐘）（畫眉聲）我海上奮戈矛。汗馬功勳高山斗。況從龍定鼎。爵列王侯。論起家雖自遼陽。溯先世原從曲阜。你該把六經四子來窮究。怎不敬聖人之後（生）斷你不識羞還說起聖人豈不辱沒了祖宗（北）（喜遷鶯）恁道是聖人裔。爵王侯。便沒人把脚跟兒仔細搜。恁本是毛家走狗冒微功戴著兜鍪後來毛文龍伏誅你就在海中爲盜慚也波羞。不過是海洋中賊寇就是你們主子用你也當狗盜鷄鳴一例收休誇口。分明似猖狂爽犬冠帶獼猴。（末怒介）可惱阿可惱左右綁他起來（雜應綁生介）（南）（畫眉序）（末）你信口便胡謅。不顧俺怒氣千尋冲牛斗。問你有恁般鐵膽幾顆銅頭。俺這裏活閻羅劍樹刀山。生地獄披枷帶杻。你再有一言半字來狂謬。霎時間剖心斬脰。左右他把掌嘴（外）住了此位乃總督司馬張同敞也與我同難當與我同死士可殺不可辱（末）阿呀原來就是張先生孤家有眼不識多多有罪左右快些放了綁（雜應放介）（末）張先生得罪了（生）也不怪你（末）二公今日到此有何見教（外）老夫恨知一死沒有別的話講（末）張先生意下如何（生）聽俺道來俺兩人呵（未完）

藝文屑 （獨）

●正名

名不可不正也而於易代之際爲尤重古人硜硜之節勁松柏而寒堅冰孰可汙焉陶淵明不署義熙意有在也若夫後人抗懷風雅搜輯失遺尤當審愼周詳出之至當浙東詩鈔獨屏南雷良以古人之志不可奪卽易代之際名節所當愼也近見某君選淸文瀾其始初而冠以亭林已不爲當而詳審其註則儼然日明遺民也既爲明遺胡厠淸士卽使其爲碌碌者輩而某君之選則已爲以子矛陷子盾矣況如亭林之志節昭著者乎厚誣古人此大不可也